

КОМПАС-ЭЛЕКТРИК Std

Руководство пользователя

1 июня 2004 года



Информация, содержащаяся в данном документе, может быть изменена без предварительного уведомления.

Никакая часть данного документа не может быть воспроизведена или передана в любой форме и любыми способами в каких-либо целях без письменного разрешения ЗАО АСКОН.

©2004 ЗАО АСКОН. С сохранением всех прав.

АСКОН, КОМПАС, КОМПАС-ЭЛЕКТРИК, логотипы АСКОН и КОМПАС являются зарегистрированными торговыми марками ЗАО АСКОН.

Остальные упомянутые в документе торговые марки являются собственностью их законных владельцев.

Содержание

Введение	13
Как пользоваться этим Руководством	14
Условности и сокращения	14
Установка КОМПАС-ЭЛЕКТРИК Std на компьютер	16
Требования к аппаратным средствам	16
Установка аппаратной защиты	16
Состав дистрибутивного диска КОМПАС-ЭЛЕКТРИК Std	17
Копирование файлов системы на жесткий диск	19
Варианты установки КОМПАС-ЭЛЕКТРИК Std	20
Программная группа КОМПАС-ЭЛЕКТРИК Std	21
Просмотр файлов с примерами документов проекта	22
Обновление структуры файла базы данных	22
Экспорт базы данных	22
Установка СУБД	23
Создание нового файла базы данных	23
Настройка источника данных (DSN)	25
Экспорт данных	29
Имя пользователя и пароль	30
Получение информации о новых возможностях и доработках системы	31
Техническая поддержка и сопровождение	31

Часть I.

Общие сведения о системе

Глава 1.

Структура системы	34
1.1. База данных	34
1.2. Редактор схем и отчетов	35

Глава 2.

	Приемы работы	36
2.1.	Использование контекстных меню	36
2.2.	Горячие клавиши	36
2.3.	Как получить справку во время работы	36

Часть II.**База данных комплектующих****Глава 3.**

	Общие сведения о БДК	38
3.1.	Структура БДК	38
3.2.	Объекты БДК.	38
3.3.	Начало и окончание работы Менеджера БДК	39
3.3.1.	Запуск приложения	39
3.3.2.	Выход из приложения	39
3.4.	Интерфейс Менеджера БДК	39
3.4.1.	Строка состояния	40
3.4.2.	Панель инструментов	41

Глава 4.

	Редактирование структуры БДК	42
4.1.	Общие сведения	42
4.2.	Операции с подкаталогами	42
4.2.1.	Создание	42
4.2.2.	Открытие	42
4.2.3.	Удаление	42
4.3.	Операции с таблицами	42
4.3.1.	Создание	42
4.3.2.	Открытие	43
4.3.3.	Вырезание, копирование, вставка	43
4.3.4.	Удаление	44

4.4.	Операции с записями	44
4.4.1.	Создание	44
4.4.2.	Открытие	44
4.4.3.	Дублирование	44
4.4.4.	Копирование, вставка	45
4.4.5.	Удаление	45
4.5.	Обновление БДК	45
Глава 5.	Структура таблицы	46
Глава 6.	Справочники	49
6.1.	Операции с полями	50
6.1.1.	Добавление нового поля	50
6.1.2.	Удаление	50
6.2.	Операции со значениями полей.	51
6.2.1.	Добавление	51
6.2.2.	Удаление	51
Глава 7.	Наполнение таблиц БДК	52
7.1.	Группы свойств таблиц БДК.	52
7.1.1.	Общие группы свойств	52
7.1.2.	Свойства изделий класса «Электроаппараты»	52
7.1.3.	Общие группы свойств	52
7.1.4.	Свойства изделий класса «Кабели»	53
7.1.5.	Свойства изделий класса «Наконечники проводов»	53
7.1.6.	Свойства изделий класса «Оболочки жгутов».	53
7.1.7.	Свойства изделий класса «Элементы крепежа кабелей».	53
7.2.	Заполнение записей таблицы	53
7.2.1.	Порядок заполнения записей	53
7.2.2.	Вкладка «Общие данные»	54
7.2.3.	Вкладка «Драгметаллы».	56
7.2.4.	Вкладка «Технические характеристики»	57

7.2.5.	Вкладка «Электроаппарат»	58
7.2.6.	Вкладка «Кабели»	62
7.2.7.	Вкладка «Наконечник»	65
7.2.8.	Вкладка «Оболочка»	65
7.2.9.	Вкладка «Элементы крепежа кабелей»	65
7.3.	Как заполнить таблицу БДК	65
7.3.1.	Подготовка новых хранилищ (таблиц) БДК	66
7.3.2.	Заполнение записей	66

Часть III.

Библиотека условных графических обозначений

Глава 8.

Общие сведения о Библиотеке УГО **70**

8.1.	Состав Библиотеки УГО	70
8.2.	Объекты Менеджера Библиотеки УГО	70
8.3.	Начало и окончание работы Менеджера Библиотеки УГО	70
8.3.1.	Запуск приложения	70
8.3.2.	Выход из приложения	71
8.4.	Интерфейс Менеджера библиотеки УГО	71
8.4.1.	Строка состояния	72
8.4.2.	Панель инструментов	72

Глава 9.

Редактирование структуры Библиотеки УГО **73**

9.1.	Общие сведения	73
9.2.	Создание каталога	73
9.3.	Вырезание, копирование, вставка	73
9.4.	Удаление	73
9.5.	Сортировка объектов библиотеки	74
9.5.1.	Режим сортировки	74
9.5.2.	Ручная сортировка	74

9.6.	Присвоение пиктограммы УГО	75
9.7.	Обновление базы данных.	75
Глава 10.		
	Создание УГО	76
10.1.	Создание графической части УГО	76
10.2.	Создание текстовых полей УГО	77
10.3.	Рекомендации по нанесению текстовых полей	80
Глава 11.		
	Сохранение УГО	81
11.1.	Запуск Мастера сохранения.	81
11.2.	Мастер сохранения УГО ЭЗ	81
11.3.	Мастер сохранения УГО МКС.	88
11.4.	Мастер сохранения изображения аппарата	88
11.5.	Рекомендации по оформлению сохраненного УГО	94
Часть IV.		
	Формирование документации	
Глава 12.		
	Общие сведения	96
12.1.	Типы документов проекта	96
12.2.	Рекомендуемая последовательность выпуска документов.	98
Глава 13.		
	Предварительные настройки	99
13.1.	Подключение библиотеки КОМПАС-ЭЛЕКТРИК	99
13.2.	Настройка системы КОМПАС-ГРАФИК	99
13.2.1.	Курсор	99
13.2.2.	Привязки	99

13.2.3.	Сетка	99
13.2.4.	Системные линии	100
13.2.5.	Параметры листа	100
13.3.	Пользовательская панель	100
13.4.	КОМПАС-ЭЛЕКТРИК Std	100
13.4.1.	Настройки параметров системы	101

Глава 14.

Общие сведения о работе с проектами

14.1.	Менеджер проектов	102
14.1.1.	Объекты Менеджера проектов	102
14.1.2.	Запуск Менеджера проектов	103
14.1.3.	Интерфейс Менеджера проектов	103
14.1.4.	Выход из Менеджера проектов	105
14.2.	Операции с проектами	105
14.2.1.	Создание	105
14.2.2.	Сохранение	105
14.2.3.	Открытие	105
14.2.4.	Закрытие	106
14.2.5.	Свойства проекта	106

Глава 15.

Настройки проекта

15.1.	Настройки графических документов	107
15.1.1.	УГО	107
15.1.2.	БЦО	107
15.1.3.	Перекрестная ссылка	108
15.1.4.	Обозначение прибора	109
15.1.5.	Текстовые поля УГО	109
15.1.6.	Соединители	110
15.1.7.	Клеммники	112
15.1.8.	Общие	112
15.1.9.	Перемычки	113
15.1.10.	Символ клеммы	113
15.1.11.	Шрифт текстовых полей	114

15.2.	Настройки таблично-текстовых документов	114
15.2.1.	Перечень элементов	114
15.2.2.	Таблица соединений	116
15.2.3.	Ведомость покупных изделий	116
Глава 16.		
	Дополнительные функции Менеджера проектов	117
16.1.	Перечитать базу данных	117
16.2.	Вставка вида аппарата	117
Глава 17.		
	Наполнение проекта	118
17.1.	Комплектующие изделия	118
17.2.	Добавление оболочки	118
17.2.1.	Вкладка «Спецификация»	118
17.2.2.	Вкладка «Сопутствующие элементы»	119
17.2.3.	Вкладка «Заметки»	119
17.3.	Добавление поверхности	119
17.3.1.	Вкладка «Спецификация»	120
17.3.2.	Вкладка «Проекционные виды и зоны»	120
17.3.3.	Вкладка «Сопутствующие элементы»	122
17.3.4.	Вкладка «Внешние связи»	122
17.3.5.	Вкладка «Заметки»	124
17.4.	Добавление аппарата на поверхность	124
17.5.	Перемещение аппаратов с одной поверхности на другую	131
17.6.	Добавление клеммника на поверхность	132
17.6.1.	Вкладка «БЦО»	132
17.6.2.	Вкладка «Настройки»	133
17.6.3.	Вкладка «Спецификация»	134
17.7.	Удаление комплектующих изделий	134
17.8.	Редактирование свойств комплектующих изделий	135
17.9.	Документы проекта	135
17.9.1.	Создание документа	135

17.9.2.	Настройка параметров документа	136
17.9.3.	Редактирование свойств документа	136
17.9.4.	Создание листа документа.	136
17.9.5.	Открытие документа.	136
17.9.6.	Закрытие документа.	136
17.9.7.	Редактирование свойств листа документа	136
17.9.8.	Открытие листа документа	137
17.9.9.	Закрытие листа документа	137
17.9.10.	Удаление документа или листа документа	137

Глава 18.

	Основные приемы работы с объектами схем	138
18.1.	Общие сведения	138
18.2.	Вставка УГО.	138
18.2.1.	Ввод буквенно-цифрового обозначения (БЦО)	141
18.2.2.	Выбор аппарата	141
18.2.3.	Перекрестная ссылка	142
18.2.4.	Контроль переполнения функциональных групп аппарата.	142
18.2.5.	Заполнение текстовых полей на УГО	143
18.3.	Автоматическая расстановка УГО МКС.	143
18.4.	Вставка серии УГО	143
18.5.	Соединители	144
18.5.1.	Свойства соединителей	145
18.5.2.	Линия электрической связи.	146
18.5.3.	Групповая линия связи.	148
18.5.4.	Электрическая шина.	148
18.6.	Клеммник	149
18.7.	Специальные символы в схемах	154
18.7.1.	Обрыв линии связи	154
18.7.2.	Клемма	155
18.7.3.	Заземление	156
18.7.4.	Соединение с корпусом	156
18.7.5.	Экранирование	156
18.7.6.	Объединение в кабель	156
18.7.7.	Скрутка	157

18.7.8.	Коаксиальный кабель	157
18.7.9.	Обозначение кабеля	157
18.7.10.	Планка заземления	157
18.7.11.	Бобышка заземления	158
18.7.12.	Перемычка	158
18.7.13.	Точка связи	158
18.8.	Дополнительные операции Редактора схем и отчетов	159
18.8.1.	Расстановка клемм	159
18.8.2.	Обновление перекрестных ссылок	159
18.8.3.	Автоматическая маркировка линий связи	159
18.8.4.	Создание и редактирование записей спецификации	162
18.9.	Копирование объектов схемы и их группы	162
Глава 19.		
	Выпуск документов проекта	163
19.1.	Схема электрическая принципиальная	163
19.2.	Схема электрическая расположения	163
19.3.	Сводная таблица соединений	164
19.4.	Перечень элементов	168
19.5.	Ведомость покупных изделий	168
19.6.	Таблица соединений	168
19.7.	Таблица подключения	169
19.8.	Таблица общая	169
19.9.	Чертеж разметки поверхности	170
19.10.	Монтажно-коммутационные схемы	170
19.10.1.	Схема электрическая соединений	170
19.10.2.	Схема электрическая подключения	171
19.10.3.	Схема электрическая общих соединений	171
19.11.	Спецификация	171
19.12.	Прочие листы проекта	171

Введение

Компания АСКОН благодарит вас за приобретение системы автоматизированного проектирования электрооборудования изделий машиностроения — КОМПАС-ЭЛЕКТРИК Std. Надеемся, что она будет верным и надежным помощником в вашей повседневной работе и позволит значительно расширить круг задач, решаемых на вашем предприятии при помощи САПР.

Основная задача, решаемая системой КОМПАС-ЭЛЕКТРИК Std — автоматизация конструкторских работ, связанных с выпуском документации на электрооборудование объектов производства.

Она может применяться в проектно-конструкторских организациях, подразделениях и группах, которые занимаются проектированием различных видов электрооборудования, такого как:

- ▼ низковольтные комплектные устройства,
- ▼ системы управления, защиты и автоматики,
- ▼ электрические подстанции,
- ▼ другие объекты производства, в которых для выполнения электрических связей используется проводной монтаж.

Цель автоматизации проектирования в системе КОМПАС-ЭЛЕКТРИК Std — повышение скорости проектирования и качества выпускаемой документации (см. табл. 0.1).

Табл. 0.1. Задачи системы КОМПАС-ЭЛЕКТРИК Std

Задача	Решение
Исключение рутинных операций	Наличие разнообразных функций построения и редактирования схем, удобного сервиса, а также исключение повторного ввода данных по изделию или его части.
Повышение качества документов	Использование системных библиотек, единых для всех пользователей. Приведение к единому представлению на схемах одних и тех же частей изделия в разных проектах.
Повышение качества проекта	Введение различных автоматических контролей на стадии проектирования для снижения количества ошибок.
Повышение скорости проектирования	Использование базы данных системы. Использование системных функций копирования различных объектов, заимствование решений из готовых проектов, наличие в системе функций автоматического формирования некоторых документов.

КОМПАС-ЭЛЕКТРИК Std существенно отличается от подобных систем автоматизированного проектирования. Основные преимущества системы приведены в табл. 0.2.

Табл. 0.2. Преимущества системы КОМПАС-ЭЛЕКТРИК Std

Отличие	Комментарий
Открытость баз данных и библиотек	Объекты базы данных системы всегда доступны пользователю для редактирования и пополнения новыми объектами.
Отсутствие жестких технологических последовательностей проектирования	Работа над проектом электрооборудования может начинаться с создания любого документа.
Двусторонний обмен данными между большинством документов проекта	Данные, введенные при создании одного документа, автоматически передаются в другие документы проекта.
Простота адаптации системы к требованиям оформления документов проекта на предприятии	Наличие большого числа настроек, как в КОМПАС-ЭЛЕКТРИК Std, так и в КОМПАС-ГРАФИК.
Простота в освоении пользователем	Наличие различных Мастеров для выполнения сложных операций при проектировании. Удобный пользовательский интерфейс системы.
Постоянный контроль в ходе проектирования	При создании документов система контролирует действия пользователя для исключения ошибок.

Как пользоваться этим Руководством

Предполагается, что на рабочем месте пользователя установлен дистрибутив системы КОМПАС-ЭЛЕКТРИК Std с настройками по умолчанию (т.е. после установки системы не производилось никаких действий по ее настройке).

Конструктору, впервые приступающему к созданию чертежей с помощью системы автоматизированного проектирования, можно рекомендовать сначала получить основные знания о компьютере и операционной системе Windows, как-то: работа с меню, окнами, диалогами, элементами управления, содержащимися в диалогах и т.п. Кроме того, пользователь системы должен иметь навыки работы в чертежно-графической системе КОМПАС-ГРАФИК.

Мы надеемся, что знакомство с описанием работы в КОМПАС-ЭЛЕКТРИК Std будет полезным как для начинающих пользователей, так и для тех, кто уже знаком с предыдущими версиями системы.

Условности и сокращения

В настоящем Руководстве в целях уменьшения объема текста используется ряд условностей и сокращений.

Выбор команд из меню

Для описания выбора команд из меню использована следующая схема: **Название пункта Главного меню — Название группы команд** (если есть) — **Название команды**.

Например, если в тексте написано «...вызовите команду **Каталог/Таблица — Создать — Запись**», это означает, что необходимо выполнить такую последовательность действий.

1. Выбрать в Главном меню пункт **Каталог/Таблица**.
2. В появившемся списке команд выбрать группу **Создать**.
3. В появившемся перечне создаваемых объектов выбрать команду **Запись**.

Похожая схема используется для описания процесса настройки: **Сервис — Параметры...** — **Название вкладки настроечного диалога** — **Название раздела** (группа объектов настройки) — **Название пункта** (подгруппа объектов настройки).

Например, если в тексте сказано: «...вызовите команду **Сервис — Параметры — Новые документы — Графический документ — Шрифт по умолчанию...**», то это означает, что необходимо выполнить такую последовательность действий.

1. Выбрать в Главном меню пункт **Сервис**.
2. В появившемся списке команд меню **Сервис** выбрать команду **Параметры...**
3. В появившемся диалоге активизировать вкладку **Новые документы**.
4. В списке объектов настройки раскрыть раздел **Графический документ**.
5. Выделить пункт **Шрифт по умолчанию**.

Если для вызова описываемой команды можно использовать кнопку, то изображение этой кнопки помещается на левом поле абзаца. Если в тексте упоминается какая-либо кнопка, пиктограмма, курсор и т.д., соответствующее изображение также помещается на левом поле.

Названия клавиш клавиатуры заключены в угловые скобки и выделены курсивом. Комбинации клавиш записываются с помощью знака «плюс», например, *<Ctrl> + <F6>*. Такая запись означает, что следует нажать клавишу *<Ctrl>*, затем, не отпуская ее, — клавишу *<F6>*.

Замечания, советы

Замечания, советы и особенно важные сведения выделены горизонтальными линейками и отмечены следующими значками:



— Замечание,



— Совет,



— Внимание!

Сокращения

БДК — база данных комплектующих.

УГО — условное графическое обозначение.

СУБД — система управления базами данных.

МКС — монтажно-коммутационная схема.

Установка КОМПАС-ЭЛЕКТРИК Std на компьютер

Установка системы КОМПАС-ЭЛЕКТРИК Std включает в себя три этапа:

- ▼ Установка системы КОМПАС-ГРАФИК (если она не установлена).
- ▼ Установка программного обеспечения с дистрибутивного компакт-диска на жесткий диск компьютера.
- ▼ Установка устройства аппаратной защиты от несанкционированного копирования («электронного ключа») в параллельный порт компьютера¹.



Систему КОМПАС-ЭЛЕКТРИК нельзя установить, если на компьютере не установлена система КОМПАС-ГРАФИК.

Перед началом установки системы убедитесь в том, что выбранный для этого компьютер имеет необходимые характеристики.

Требования к аппаратным средствам

КОМПАС-ЭЛЕКТРИК Std предназначен для использования на персональных компьютерах типа IBM PC, работающих под управлением русскоязычной (локализованной) либо корректно русифицированной версии операционных систем MS Windows 2000/XP.



Минимально допустимые уровни ОС:

- ▼ Win2000 SP2,
 - ▼ WinXP SP1.
-

Минимально возможная конфигурация компьютера для установки и запуска системы:

- ▼ процессор Pentium II с тактовой частотой 500 МГц;
- ▼ оперативная память 128 Мб;
- ▼ графический адаптер VGA с видеопамятью 1 Мб;
- ▼ привод CD-ROM;
- ▼ свободное пространство на жестком диске не менее 350 Мб;
- ▼ манипулятор «мышь».

Установка аппаратной защиты



В стандартную поставку системы КОМПАС-ЭЛЕКТРИК Std входит устройство аппаратной защиты — специальный «электронный ключ», который устанавливается в разъем параллельного или USB-порта вашего компьютера.

Ключ, подключаемый к параллельному порту, имеет второй разъем для подключения принтера или любого другого устройства (плоттера, сканера и т.п.), обменивающегося информацией с компьютером через параллельный порт. Ключ является полностью «прозрачным» и никак не мешает работе подключенных к параллельному порту устройств.

-
1. Все программные продукты семейства КОМПАС защищаются одним электронным ключом аппаратной защиты.

Установка ключа в параллельный порт выполняется в следующем порядке.

1. Выключите компьютер и все подключенные к нему периферийные устройства из электрической сети.
2. Отсоедините подключенное к параллельному порту периферийное устройство, вынув разъем кабеля из разъема порта компьютера.
3. Вставьте ключ в разъем параллельного порта и заверните винты для надежной фиксации и контакта.
4. Вставьте разъем кабеля устройства в ответный разъем ключа и зафиксируйте соединение.



Настоятельно не рекомендуется соединять ключ защиты непосредственно с портом выносного дисководов ZIP или подключать дисковод ZIP через параллельный порт компьютера, в который вставлен ключ. В этих случаях возможны сбои в работе системы КОМПАС-3D V6 при записи информации на ZIP.

5. Включите компьютер и периферийные устройства в сеть.

Снятие ключа (например, для его переноса на другой компьютер), выполняется в обратной последовательности.

Установка ключа в USB-порт производится простой вставкой ключа в гнездо порта.

Никаких дополнительных действий (для задания номера порта, параметров обмена и т.п.) выполнять не нужно, так как системы КОМПАС автоматически проверяют, установлен ли ключ на компьютере.

После завершения установки аппаратной защиты можно переходить к копированию дистрибутивов систем на жесткий диск.



В процессе эксплуатации компьютер и периферийное устройство, подключенное через ключ аппаратной защиты, должны иметь общую шину заземления и питание от розеток с одинаковой фазировкой (например, они могут быть подключены к одному сетевому фильтру типа «пилот» или к одному устройству UPS). Невыполнение этого условия может привести к выходу ключа из строя.

Состав дистрибутивного диска КОМПАС-ЭЛЕКТРИК Std

Дистрибутив системы КОМПАС-ЭЛЕКТРИК Std поставляется на компакт-диске. На дистрибутивном диске располагаются установочные и рабочие каталоги и файлы системы автоматизированного проектирования КОМПАС-ЭЛЕКТРИК Std (см. табл. 0.3).

Табл. 0.3. Содержимое корневого каталога дистрибутива КОМПАС-ЭЛЕКТРИК Std

Имя файла или каталога	Описание
setup.exe	Исполнительный файл запуска мастера установки системы КОМПАС-ЭЛЕКТРИК Std.

Табл. 0.3. Содержимое корневого каталога дистрибутива КОМПАС-ЭЛЕКТРИК Std

Имя файла или каталога	Описание
autorun.inf	Файл с информацией для автоматического запуска мастера установки системы КОМПАС-ЭЛЕКТРИК Std.
readme.txt	Файл с полезной текстовой информацией, с которой необходимо ознакомиться до начала установки системы или сразу после ее установки на компьютер.
КОМПАС-ЭЛЕКТРИК Std.msi	Файл с описанием программного сценария установки системы КОМПАС-ЭЛЕКТРИК Std.
example E3.kpj	Файл проекта с примером схемы электрической принципиальной, выполненной в системе КОМПАС-ЭЛЕКТРИК Std.
example project.kpj	Файл проекта с примерами документов различного типа электрического вида, выполненных в системе КОМПАС-ЭЛЕКТРИК Std.
Addons	В каталоге содержатся подкаталоги и установочные файлы вспомогательных программ сторонних разработчиков, используемых совместно с системой КОМПАС-ЭЛЕКТРИК Std. Изменять взаимное расположение каталогов и состав файлов запрещено.
Addons\Adobe	Каталог с установочными файлами средства просмотра файлов формата <i>PDF</i> — Adobe® Acrobat Reader® 6.0 . Данный компонент устанавливается на компьютер в ходе установки системы КОМПАС-ЭЛЕКТРИК Std и необходим для просмотра технического описания изделия, хранящегося в базе данных.
Addons\Gemini	Каталог с установочным файлом драйвера ODBC, поддерживающим работу системы КОМПАС-ЭЛЕКТРИК Std с системой управления базами данных InterBase® - Gemini InterBase ODBC Driver® 2.2.. Компонент устанавливается при переводе системы КОМПАС-ЭЛЕКТРИК Std на СУБД InterBase® . Для выполнения установки запустите файл <i>ibgem_21_site.exe</i>
Demonstration	В каталоге расположены файлы демонстрационных роликов. Ролики демонстрируют процедуры работы пользователя в системе КОМПАС-ЭЛЕКТРИК Std. Для ознакомления с порядком работы в демонстрационных роликах прочтите текст в файле <i>readme_demo.txt</i> .

Табл. 0.3. Содержимое корневого каталога дистрибутива КОМПАС-ЭЛЕКТРИК Std

Имя файла или каталога	Описание
Fragments UGO	В каталоге содержится два архивных файла: <i>Fragments.exe</i> — фрагменты условных графических обозначений, содержащихся в базе данных системы; <i>Bitmap.exe</i> — пиктограммы описаний условных графических обозначений в библиотеке.
Program files	В каталоге расположены подкаталоги и программные файлы, обеспечивающие работоспособность системы КОМПАС-ЭЛЕКТРИК Std. При установке системы эти файлы копируются на жесткий диск компьютера. Изменять взаимное расположение каталогов и состав файлов запрещено.
User guide	В каталоге расположен электронный вариант Руководства пользователя системы КОМПАС-ЭЛЕКТРИК Std.

Копирование файлов системы на жесткий диск

В состав комплекта входит специальная программа (файл *Setup.exe*), ускоряющая и упрощающая процесс установки.

Чтобы установить систему на жесткий диск вашего компьютера, выполните следующие действия.

1. Запустите Windows.
2. Вставьте в привод CD-ROM компакт-диск с дистрибутивом КОМПАС-ЭЛЕКТРИК Std. Если после этого процесс установки не запустился автоматически, запустите файл *Setup.exe* на компакт-диске.
3. Выберите вариант установки (см. следующий раздел) и установите систему КОМПАС-ЭЛЕКТРИК Std.



Не следует указывать в качестве каталога для размещения системы каталог с именем, содержащим символы кириллицы.



Во время установки системы КОМПАС-ЭЛЕКТРИК Std в одном из окон мастера установки будет предложено установить средство просмотра файлов формата *PDF* — **Adobe® Acrobat Reader® 6.0**. Устанавливайте этот компонент в том случае, если он или его более ранняя версия отсутствует на компьютере.

Если вам по какой-то причине потребуется прервать установку системы, не дожидаясь ее нормального завершения, нажмите кнопку **Отмена**.

После завершения копирования системы на диск программа установки автоматически создаст группу с указанным именем (по умолчанию создается группа с именем

АСКОН — КОМПАС-ЭЛЕКТРИК Std) и разместит в ней пиктограммы для запуска отдельных компонентов системы (см. с. 21).

Варианты установки КОМПАС-ЭЛЕКТРИК Std

Для системы КОМПАС-ЭЛЕКТРИК предусмотрены два основных варианта установки:

- ▼ **Локальная.** При таком варианте все компоненты системы устанавливаются на одном компьютере.
- ▼ **Сетевая.** При таком варианте установки хранилище базы данных системы можно разместить отдельно от остальных компонентов системы. Этот вариант удобно использовать при сетевом режиме эксплуатации системы КОМПАС-ЭЛЕКТРИК.

Установка локального рабочего места

Чтобы установить локальное рабочее место, при запросе варианта установки включите опцию **Полная** и следуйте запросам мастера установки.

При установке локального рабочего места в качестве СУБД рекомендуется выбирать *MS Access*.

Сетевая установка

Если в качестве хранилища базы данных системы используется рабочее место конструктора-электрика, на нем устанавливаются серверная и клиентская части *Borland® InterBase* или *Microsoft® SQL Server* и компоненты системы КОМПАС-ЭЛЕКТРИК Std.

Чтобы установить систему, выполните следующие действия.

1. Установите серверную и клиентскую части *Borland® InterBase* или *Microsoft® SQL Server* (см. раздел **Установка СУБД** на с. 23).
2. При запросе варианта установки КОМПАС-ЭЛЕКТРИК Std включите опцию **Полная**.
3. Создайте новый файл базы данных средствами *Borland® InterBase()* или *Microsoft® SQL Server*.
4. Выполните настройку DSN (см. с. 25).
5. Выполните процедуру экспорта данных из файла *bdk.mdb* в новый файл базы данных (см. с. 29).

Если в качестве хранилища данных и клиентского места используются разные компьютеры, на одном из них устанавливается серверная часть *Borland® InterBase* или *Microsoft® SQL Server* и база данных системы, а на другом — клиентская часть *Borland® InterBase* или *Microsoft® SQL Server* и компоненты системы КОМПАС-ЭЛЕКТРИК Std за исключением базы данных.

На компьютере, который используется в качестве сервера, выполните следующие действия.

1. Установите серверную часть *Borland® InterBase* или *Microsoft® SQL Server* и создайте новый файл базы данных (см. раздел на с. 23).
2. Выполните выборочную установку КОМПАС-ЭЛЕКТРИК Std — при выборочной установке отключите все компоненты системы за исключением **База данных**.

3. Создайте новый файл базы данных средствами *Borland @ InterBase* или *Microsoft @ SQL Server* (см. с. 23).
4. Выполните настройку DSN (см. с. 25).
5. Выполните процедуру экспорта данных из файла *bdk.mdb* в новый файл базы данных (см. с. 29).

На клиентском рабочем месте выполните следующие действия.

1. Установите клиентскую часть *Borland @ InterBase* или *Microsoft @ SQL Server* (см. с. 23).
2. Выполните выборочную установку КОМПАС-ЭЛЕКТРИК Std. Выберите все компоненты системы за исключением **База данных**.
3. Выполните настройку DSN (см. с. 25).

Программная группа КОМПАС-ЭЛЕКТРИК Std



Рис. 0.1. Состав программной группы КОМПАС-ЭЛЕКТРИК Std

После завершения работы мастера установки в меню **Пуск — Программы** будет создан раздел **АСКОН — КОМПАС-ЭЛЕКТРИК Std**¹ (рис. 0.1). В этом меню собраны все команды запуска компонентов системы КОМПАС-ЭЛЕКТРИК Std (см. табл. 0.4).

Табл. 0.4. Команды запуска компонентов КОМПАС-ЭЛЕКТРИК Std

Имя команды	Описание
Информация о программе	Открывает документ <i>Readme.rtf</i> , в котором содержится описание правил установки КОМПАС-ЭЛЕКТРИК Std и изменения в новой версии системы.
Менеджер библиотеки условных графических обозначений	Вызывает приложение, при помощи которого выполняется настройка структуры библиотеки условных графических обозначений, используемых в электрических схемах.
Менеджер базы данных комплектующих	Вызывает приложение, при помощи которого выполняется работа по наполнению базы данных комплектующими изделиями, используемыми в проектах на электрооборудование объектов производства.
Редактор схем и отчетов	Команда запускает чертежно-графический редактор КОМПАС-ГРАФИК, в котором после подключения прикладной библиотеки <i>ke.rtw</i> разрабатываются документы проектов электрооборудования.

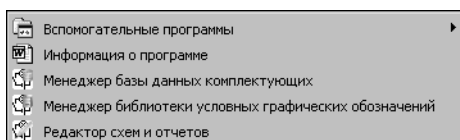
1. Эти разделы имеют такие названия только в том случае, если они не были изменены во время установки системы КОМПАС-ЭЛЕКТРИК Std.

Табл. 0.4. Команды запуска компонентов КОМПАС-ЭЛЕКТРИК Std

Имя команды	Описание
Вспомогательные программы — Обновление структуры файла базы данных	Команда запускает процедуру обновления структуры используемого файла базы данных (см. с. 22). Перед запуском этой процедуры необходимо, чтобы пользователи закрыли все компоненты КОМПАС-ЭЛЕКТРИК Std. Процедуру обновления необходимо выполнять после получения новой версии системы КОМПАС-ЭЛЕКТРИК Std.
Вспомогательные программы — Экспорт базы данных	Команда запускает процедуру экспорта данных из базы данных одной СУБД в базу данных другой. Выполняйте эту процедуру при переходе под управление СУБД, отличной от используемой на данный момент. Описание процедуры см. с. 22.

Просмотр файлов с примерами документов проекта

На дистрибутивном диске КОМПАС-ЭЛЕКТРИК Std поставляются файлы с примерами документов — файлы проектов (см. табл. 0.3 на с. 17). После установки КОМПАС-ЭЛЕКТРИК Std скопируйте эти файлы на жесткий диск вашего компьютера. Затем можно открыть их в Менеджере проектов системы КОМПАС-ЭЛЕКТРИК Std (см. раздел 14.2.3 на с. 105).

Обновление структуры файла базы данных

Если для работы в системе КОМПАС-ЭЛЕКТРИК Std используется файл базы данных предыдущей версии системы, то необходимо обновить его структуру. Для этого выполните следующие действия.

1. Вызовите команду **Пуск — Программы — АСКОН — КОМПАС-ЭЛЕКТРИК Std — Вспомогательные программы — Обновление структуры а базы данных**.
2. В появившемся диалоге введите имя и пароль администратора базы данных и нажмите кнопку **Соединить**.
3. Если процедура соединения с базой данных прошла успешно, то станет доступной кнопка **Обновить**. Нажмите ее.
4. Процедура обновления сопровождается выдачей сообщений о выполненных изменениях в структуре файла базы данных. Закрывайте диалоги сообщений нажатием кнопки **ОК**.
5. По окончании процедуры обновлений нажмите кнопку **Выход**.

Экспорт базы данных

КОМПАС-ЭЛЕКТРИК Std поддерживает работу со следующими типами СУБД:

- ▼ *Borland® InterBase V6,*
- ▼ *Microsoft® SQL Server 2000,*
- ▼ *Microsoft® Access 2002.*

По умолчанию на компьютер устанавливается локальная версия системы с использованием базы данных на платформе СУБД *Microsoft® Access*.

Чтобы перевести систему под управление одной из указанных СУБД, выполните следующие действия.

1. Установите требуемую СУБД на сервере и локальных местах (см. с. 23).
2. С помощью инструментов СУБД создайте на сервере новую базу данных (см. с. 23).
3. Настройте источник данных (см. с. 25).
4. Запустите процедуру экспорта данных из существующего файла базы данных в новый (см. с. 29).

Установка СУБД

Для установки пользуйтесь инструкциями, которые поставляются вместе с СУБД.

Создание нового файла базы данных

Порядок создания нового файла базы данных зависит от типа СУБД.

Borland® InterBase V6

Вызовите приложение **Пуск — Программы — InterBase — IBConsole** (рис. 0.2).



Рис. 0.2. Главное окно приложения **IBConsole**

Далее выполните следующие действия.

1. Перейдите на верхний уровень дерева *IBConsole* и выполните регистрацию сервера.
 - 1.1. Вызовите команду **Server — Register....**
 - 1.2. В диалоге **Register Server and Connect** выберите **Local Server**¹.
 - 1.3. В разделе **Login Information** введите имя и пароль администратора (см. табл. 0.6 на с. 31).
 - 1.4. Нажмите кнопку **OK**.
2. Запустите процедуру создания нового файла базы данных.
 - 2.1. Перейдите в дереве зарегистрированного сервера на уровень **DataBases**.
 - 2.2. В меню **DataBase** вызовите команду **Create DataBase....**

1. Предполагается, что новая база данных создается на сервере, где установлена серверная часть *InterBase*.

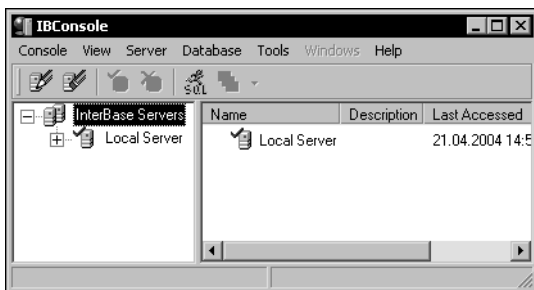
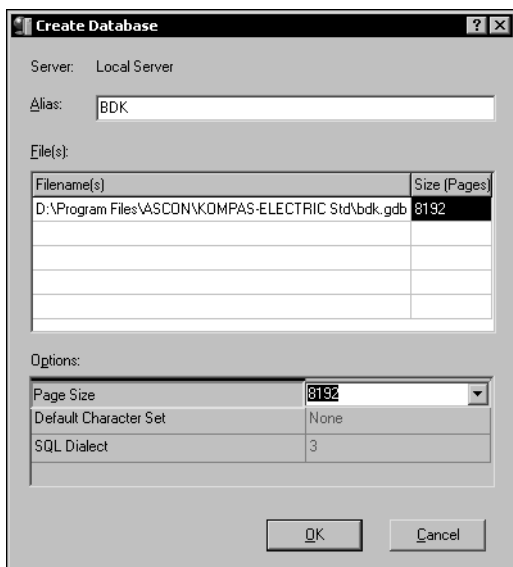
Рис. 0.3. Диалог **Create Database**

Microsoft ® SQL Server 2000

Вызовите приложение **Пуск — Программы — Microsoft SQL Server — Enterprise Manager** (рис. 0.4).

Далее выполните следующие действия.

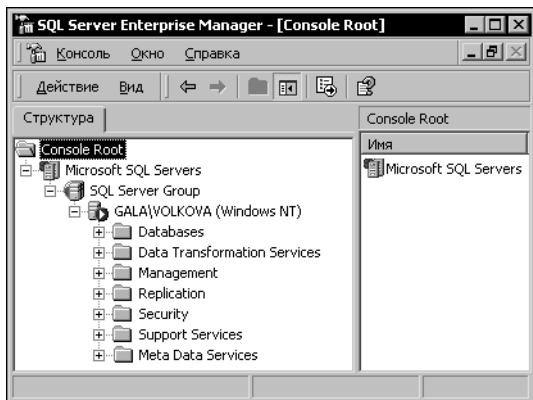
Рис. 0.4. Главное окно приложения **Enterprise Manager**

2.3. В открывшемся диалоге **Create Database** (рис. 0.3) введите *Alias* (например, *BDK*). В графе *Filename(s)* таблицы *File(s)* введите путь к новому файлу базы данных. Путь к файлу базы данных должен заканчиваться его именем (например, *bdk.gdb*). В графе *Size (Pages)* этой же таблицы введите значение 8192. Такое же значение выберите в списке *Page Size* таблицы *Options*.

2.4. Нажмите кнопку **OK**.

3. Закройте приложение *IBConsole*.

1. В дереве **Enterprise Manager** найдите уровень **Databases**¹.
2. На уровне **Databases** щелкните правой кнопкой мыши и из контекстного меню вызовите команду **New Database...**
3. В открывшемся диалоге **Database Properties** во вкладке **General** введите в поле **Name** имя новой базы данных (введенное имя базы данных не является именем файла базы данных) — например, *bdk*.
4. Активизируйте вкладку **Data Files**. В таблице **Database files**, в графе **File Name** откорректируйте имя создаваемого файла базы данных, а в графе **Location** введите путь его расположения на диске компьютера.

1. При этом обязательно должен быть запущен сервер *MSSQLServer*.

5. Активируйте вкладку **Transaction Log** и в таблице **&Transaction Log Files**, в графе **Location** введите путь расположения журнала транзакций на диске компьютера, аналогичный пути расположения файла базы данных (см. п.4).
6. Нажмите кнопку **OK**.
7. Закройте приложение **SQL Server Enterprise Manager**.

Microsoft ® Access 2002

Запустите приложение **Microsoft Access: Пуск — Программы — Microsoft Access** (рис. 0.5).

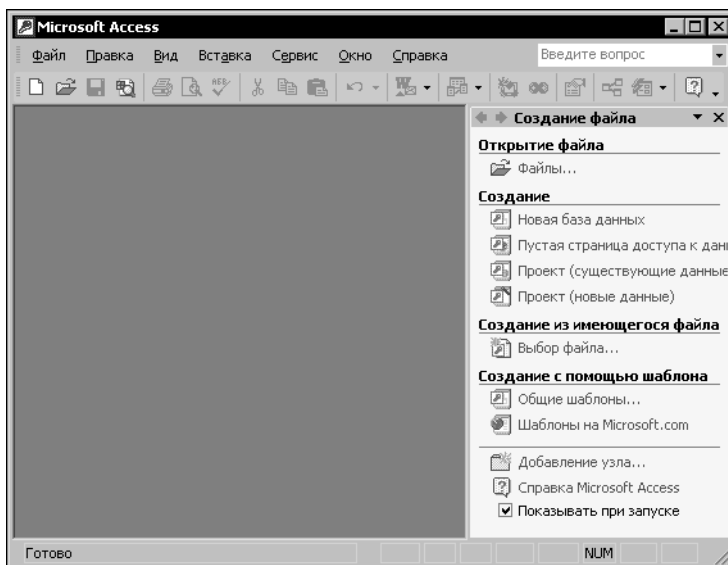

Далее выполните следующие действия.

1. В меню **Файл** вызовите команду **Создать...**
2. В разделе **Создание** области задач выберите пункт **Новая база данных**.
3. В диалоге **Файл новой базы данных** укажите путь расположения нового файла базы данных и введите его имя (например, *bdk.mdb*).
4. Нажмите кнопку **Создать**.
5. Закройте приложение **Microsoft Access**.

Рис. 0.5. Главное окно приложения **Microsoft Access**

Настройка источника данных (DSN)

Настройка источника данных необходима для того, чтобы каждая из СУБД знала о месте расположения файла базы данных, с которым она работает. Этот путь указывается с использованием *Alias* (псевдонима). В системе КОМПАС-ЭЛЕКТРИК Std для каждой СУБД назначен уникальный псевдоним (см. табл. 0.5).

Табл. 0.5. Псевдонимы СУБД

Тип СУБД	Псевдоним
Borland ® InterBase V6	BDK_IB
Microsoft ® SQL Server 2000	BDK_MSSQL
Microsoft ® Access 2002	BDK_MSAccess

Настройка источника данных выполняется в диалоге **Администратор источников данных ODBC**. Вызов этого диалога осуществляется по пути (для Microsoft ® Windows

2000 и Microsoft ® Windows XP): **Пуск — Настройки — Панель управления — Администрирование — Источники данных (ODBC).**

Источники данных в диалоге могут настраиваться во вкладках **Пользовательский DSN**, или **Системный DSN**. В первом случае использование DSN будет доступно только для того пользователя, под именем которого производился вход в систему перед настройкой источника данных. Во втором случае использование DSN будет доступно всем пользователям и службам NT¹.

Настройка источника данных для Borland ® InterBase V6

Для корректной работы СУБД *Borland ® InterBase V6* с базой данных КОМПАС-ЭЛЕКТРИК Std необходимо дополнительно установить драйвер ODBC (*Gemini InterBase ODBC Driver ® 2.2*). Этот драйвер находится на поставляемом дистрибутивном диске КОМПАС-ЭЛЕКТРИК Std (см. табл. 0.3, каталог *Addons*).

Чтобы выполнить настройку источника данных, выполните следующие действия.

Откройте диалог **Администратор источников данных ODBC** и активизируйте вкладку **Системный DSN**.

6. Нажмите кнопку **Добавить**.
7. Из предложенного перечня драйверов выберите строку *Gemini InterBase ODBC Driver 2.0* и нажмите кнопку **Готово**.

После выбора драйвера на экране появится диалог (рис. 0.6). Выполните в нем следующие действия.



Рис. 0.6. Диалог настройки источника данных

1. В строку **Data Source Name** введите псевдоним — BDK_IB.
2. В списке **Protocol** выберите строку **<local>**, если файл базы данных находится на данном компьютере, или выберите название протокола (чаще всего **TCP/IP**), если база данных находится на другом компьютере в локальной сети.
3. Если в предыдущем пункте была выбрана строка, отличная от **<local>**, то в строку **Server** введите сетевое имя компьютера, на котором расположен файл базы данных.
4. В строку **DataBase File** введите **локальный** путь к файлу базы данных.

5. В строку **Default User Name** введите имя и пароль администратора (см. табл. 0.6 на с. 31).

1. Рекомендуется использование системного DSN.

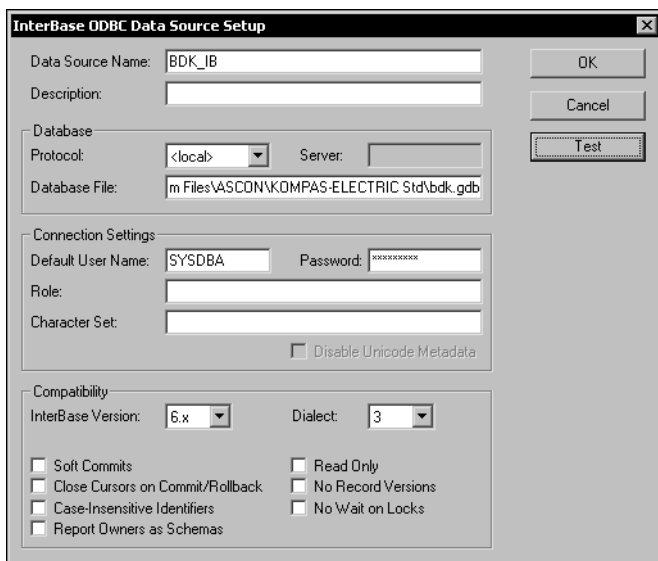
6. Нажмите кнопку **Test**. Если на экран будет выведено сообщение *Connection Successful*, то настройка DSN выполнена правильно. Нажмите кнопку **OK** в информационном окне.
7. Нажмите кнопку **OK** в окне настройки источника данных.
8. Нажмите кнопку **OK** в окне **Администратор источников данных ODBC**.

Настройка источника данных для Microsoft® SQL Server 2000

Откройте диалог **Администратор источников данных ODBC** и активизируйте вкладку **Системный DSN**. Нажмите кнопку **Создать**. Из предложенного перечня драйверов выберите строку **SQL Server** и нажмите кнопку **Готово**.

После выбора драйвера запускается мастер настройки источника данных, состоящий из нескольких окон. Выполните следующие действия.

▼ Окно 1 (рис. 0.7).



Рис. 0.7. Первое окно мастера настройки источника данных

1. В строку **Name** введите псевдоним — **BDK_MSSQL**. В строке **Server** из списка выберите сетевое имя компьютера, на котором установлена серверная часть СУБД.

▼ Окно 2 (рис. 0.8).

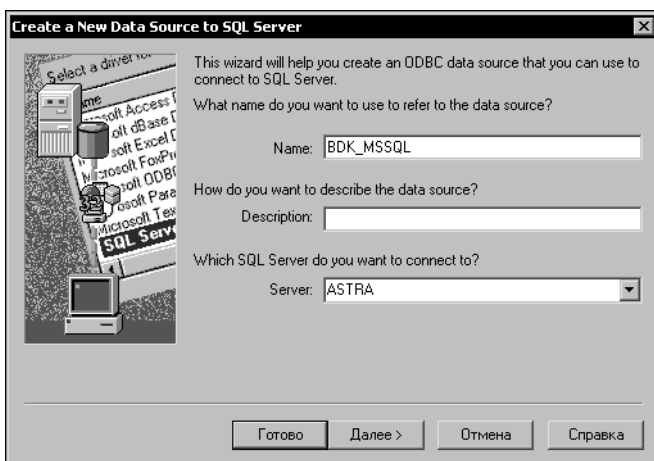

Рис. 0.8. Второе окно мастера настройки источника данных

2. В этом диалоге мастера настройки DSN укажите тип аутентификации пользователя: использовать имя пользователя и пароль, вводимые при входе в операционную систему; или же каждый раз вводить пароль и имя пользователя при начале использования *SQL Server*.

▼ Окно 3 (рис. 0.9).

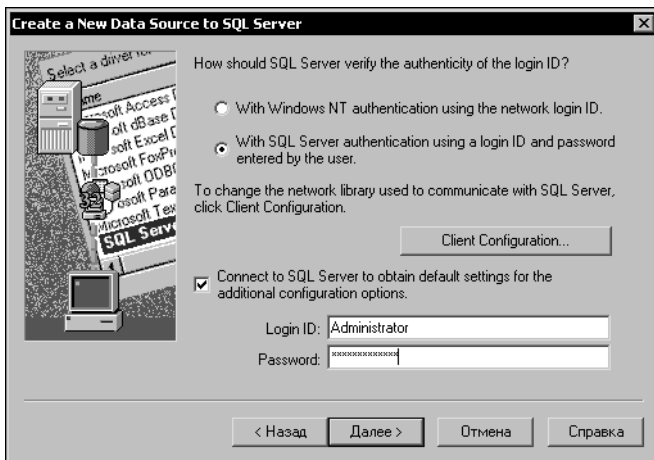

Рис. 0.9. Третье окно мастера настройки источника данных

3. В этом диалоге включите опцию **Change the default database to** и из списка выберите имя базы данных, которая была создана для *Microsoft® SQL Server 2000* (см. раздел **Microsoft® SQL Server 2000** на с. 24).

▼ Окно 4 (рис. 0.10).

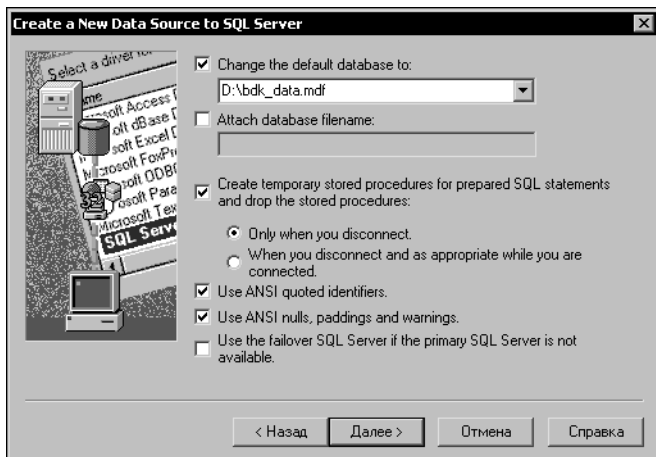

Рис. 0.10. Последнее окно мастера настройки источника данных

4. В этом диалоге мастера настройки DSN укажите язык сообщений, выводимых *Microsoft® SQL Server 2000* во время работы. Эта процедура выполняется после включения опции **Change the language of SQL Server system messages to**. Нажмите кнопку **Готово**.

5. При завершении работы мастера настройки DSN на экране появляется окно, содержащее информацию о выполненных настройках. Для выполнения теста настроенного источника данных нажмите кнопку **Test Data Source...** Если настройки выполнены верно, то на экране появится сообщение об успешном завершении теста. Нажмите кнопку **OK**.
6. Нажмите кнопку **OK** в окне **Администратор источников данных ODBC**.

Настройка источника данных для Microsoft® Access 2002

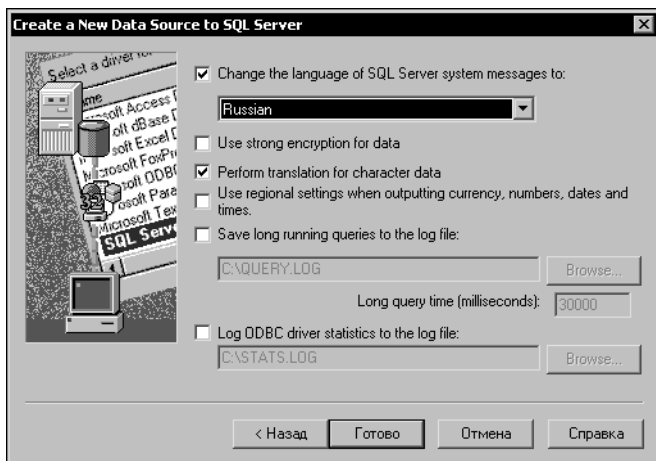
В диалоге **Администратор источников данных ODBC** активизируйте вкладку **Системный DSN**. Нажмите кнопку **Создать**. Из предложенного перечня драйверов выберите строку **Microsoft Access Driver (*.mdb)** и нажмите кнопку **Готово**.

В появившемся диалоге **ODBC Microsoft Access Setup** выполните следующие действия.

1. В строку **Data Source Name** введите имя источника данных для *Microsoft® Access 2002* — **BDK_MSAccess**.
2. В разделе **Database** нажмите кнопку **Select** и укажите файл базы данных, созданный для *Microsoft® Access 2002* (см. раздел **Microsoft® Access 2002** на с. 25). Если файл базы данных находится на другом компьютере локальной сети, то:
 - ▼ на компьютере с файлом базы данных необходимо открыть доступ к каталогу с этим файлом;
 - ▼ на компьютере, где выполняется настройка источника данных, необходимо выполнить подключение сетевого диска с файлом базы данных (выполняется стандартными средствами операционной системы).
3. Нажмите кнопку **ОК**.
4. Нажмите кнопку **ОК** в окне **Администратор источников данных ODBC**.

Экспорт данных



Перед запуском процедуры экспорта данных в другую СУБД пользователи локальной сети должны закрыть все компоненты системы КОМПАС-ЭЛЕКТРИК Std.



Если экспорт данных выполняется из базы данных предыдущей версии КОМПАС-ЭЛЕКТРИК, предварительно выполните обновление структуры базы. Для этого запустите утилиту **Пуск — Программы — АСКОН — КОМПАС-ЭЛЕКТРИК Std — Вспомогательные программы — Обновление структуры файла базы данных**.

Перед экспортом данных должна быть создана база данных-приемник (см. раздел **Создание новой базы данных** на с. 23).

Экспорт данных выполняется одинаково для всех типов СУБД.

1. Закройте все компоненты КОМПАС-ЭЛЕКТРИК Std.
2. Вызовите команду **Пуск — Программы — АСКОН — КОМПАС-ЭЛЕКТРИК — Вспомогательные программы — Экспорт базы данных**.

На экране появится диалог **КОМПАС-ЭЛЕКТРИК Std. Экспорт базы данных**.

3. В разделе **База данных источник** диалога нажмите кнопку **Соединить...¹**.
4. Откроется следующий диалог. Выберите тип базы данных источника (тип СУБД для экспорта данных). Введите имя пользователя и пароль, которые используются для аутентификации выбранной СУБД. Нажмите кнопку **ОК**.
5. В разделе **Новая база данных** диалога **КОМПАС-ЭЛЕКТРИК Std. Экспорт базы данных** нажмите кнопку **Соединить...**
6. Выполните пункт 4 для приемника базы данных.
7. Нажмите кнопку **Экспорт**.

Процесс экспорта может занимать несколько минут.

1. Если источник данных уже выбран, то на кнопке будет надпись **Отсоединить**.

Особенности экспорта в СУБД Microsoft® Access 2002

В связи с ошибкой в *Microsoft® Access 2002*, возникающей при экспорте данных, после завершения процедуры экспорта необходимо выполнить дополнительные действия. Во всех связях между таблицами базы данных нужно включить опцию **Каскадное удаление связанных данных** (см. п.5).

Исключения составляют связи между следующими таблицами (направление связи не имеет значения):

- ▼ APPARATUS_VIEW — UGO,
- ▼ FASTENER_IMAGES — UGO,
- ▼ IMAGES — UGO,
- ▼ METALSCOLUMNS — METALS,
- ▼ OTHER_PRODUCES — UGO,
- ▼ RECORDS — SUPPLIER,
- ▼ TECHCOLUMNS — TECHCOLUM_NAMES,
- ▼ WIRES — OLORS.

Для них нужно включить опцию **Обеспечение целостности данных** (см. п.5).

Чтобы указать параметр, выполните следующие действия.

1. Запустите приложение **Microsoft Access: Пуск — Программы — Microsoft Access**.
2. Откройте файл базы данных — по умолчанию *BDK.MDB*.
3. В меню **Сервис** вызовите команду **Схема данных...**
В открывшемся диалоге в виде окон будут отображены таблицы базы данных. В заголовках окон содержатся имена таблиц. Связи между таблицами будут указаны прямыми линиями.
4. Чтобы отобразить все связи, в меню **Связи** вызовите команду **Отобразить все**.
5. Для каждой связи установите ее параметры. Параметры устанавливаются в диалоге, вызываемом двойным щелчком мыши на линии связи.
6. Чтобы сохранить выполненные изменения, вызовите команду **Файл — Сохранить**.
7. Закройте приложение **Microsoft Access**.

Имя пользователя и пароль

При запуске *Менеджера базы данных комплектующих*, *Менеджера библиотеки условных графических обозначений* и *Менеджера проектов* система запрашивает имя пользователя и пароль. В зависимости от используемой СУБД имена пользователей и пароли будут разными. По умолчанию они имеют значения, приведенные в табл. 0.6.

Табл. 0.6. Имена пользователей и пароли

Название СУБД	Имя пользователя	Пароль
Borland® InterBase V6	SYSDBA	masterkey
Microsoft® SQL Server 2000	Определяется при установке СУБД	Определяется при установке СУБД
Microsoft® Access 2002	SA	sa

Для изменения пароля используйте стандартные средства СУБД.

Получение информации о новых возможностях и доработках системы

Самая свежая информация о доработках системы (по техническим причинам ее невозможно немедленно включать в печатную документацию), содержится в файле *Readme.rtf*. Этот файл входит в состав дистрибутива КОМПАС-ЭЛЕКТРИК Std и копируется на ваш компьютер при установке системы. Советуем внимательно ознакомиться с этим файлом перед началом работы с системой. Чтобы просмотреть файл *Readme.rtf*, вызовите команду **Информация о программе** из созданной при установке системы программной группы **АСКОН — КОМПАС-ЭЛЕКТРИК Std**.

Каждое изменение системы оперативно отражается во всех справочных разделах, касающихся доработанной возможности. Поэтому, если вы встретите какие-либо расхождения между текстом Справки и текстом печатного Руководства, опирайтесь на содержание разделов Справочной системы.

Техническая поддержка и сопровождение

При возникновении каких-либо проблем с установкой и эксплуатацией систем КОМПАС-ЭЛЕКТРИК Std, а также с работой ключей аппаратной защиты, рекомендуется придерживаться такой последовательности действий.

1. Обратитесь к документации по системе и попробуйте найти сведения об устранении возникших неполадок.
2. Обратитесь к интерактивной Справочной системе.
3. По возможности обратитесь к Интернет-странице Службы технической поддержки АО АСКОН, содержащей ответы на часто возникающие у пользователей вопросы.

Страница Службы технической поддержки в Интернете:

<http://www.kompas.kolomna.ru>

4. Если указанные источники не содержат рекомендаций по возникшей проблеме, прибегните к услугам технического персонала вашего поставщика программных продуктов КОМПАС (регионального дилера).

Адрес и телефон регионального дилера:

5. В том случае, если специалисты вашего поставщика не смогли помочь в разрешении проблемы, свяжитесь непосредственно с офисами компании АСКОН.

Санкт-Петербург

Телефон (812) 103-39-33, 103-39-34

E-mail: kompas@ascon.ru

Для корреспонденции: 198095, Санкт-Петербург, а/я 107, АСКОН

Страница АСКОН в Интернете: <http://www.ascon.ru>

Москва

Телефон(095) 784-74-92, 452-07-47

Факс(095) 784-74-92

E-mail: kompas@asconm.ru

Для корреспонденции: 125212, Москва, Ленинградское шоссе, 58, АСКОН-М

Минск

Телефон +375(17) 236-86-91

Факс +375(17) 210-06-78

E-mail: kompas@ascon.by

Для корреспонденции: 198095, Минск, ул. Первомайская, 24, корп.2, АСКОН-БЕЛ

Прямая техническая поддержка

E-mail: electric@ascon.by,

support@kompas.kolomna.ru

Перед обращением подготовьте, пожалуйста, подробную информацию о возникшей ситуации и ваших действиях, приведших к ней, а также о версии операционной системы.

Часть I

Общие сведения о системе

Глава 1.

Структура системы



Рис. 1.1. Структура системы КОМПАС-ЭЛЕКТРИК

Система КОМПАС-ЭЛЕКТРИК состоит из двух основных модулей:

- ▼ База данных,
- ▼ Редактор схем и отчетов.

Структура системы представлена на рис. 1.1.

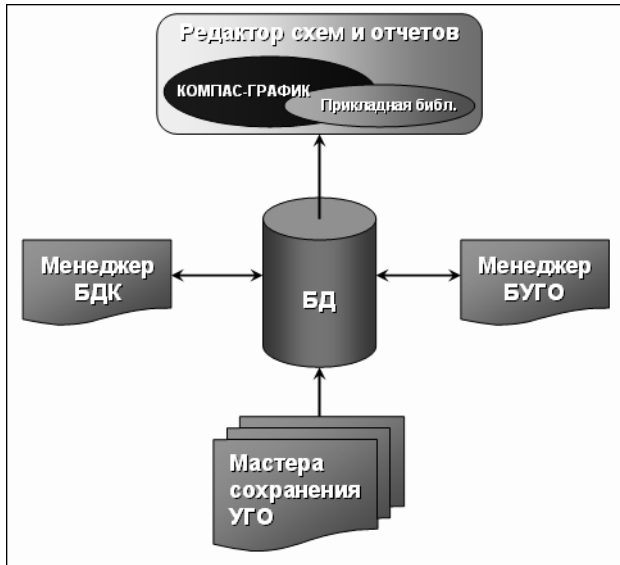
1.1. База данных

База данных системы является основой для проектирования документации на электрооборудование. Она содержит описания комплектующих изделий, применяемых в проектах электрооборудования, а также Библиотеку условных графических обозначений (УГО), используемых при создании схем. Данные об условных графических обозначениях аппаратов и о комплектующих изделиях используются Редактором схем и отчетов при создании проектов электрооборудования.

База данных имеет клиент-серверную технологию, что дает возможность нескольким пользователям системы одновременно работать с едиными данными.

База данных открыта для пользователей, т.е. в нее можно заносить новые комплектующие изделия и условные графические обозначения, можно изменять иерархическую структуру хранения данных, устанавливать связи комплектующих изделий с УГО из Библиотеки и т.д.

Как уже говорилось выше, информация, введенная в базу данных, используется при создании документации на изделие. Поэтому, чем полнее описание изделия в базе, тем меньше придется вручную дорабатывать документацию на это изделие.

Для удобства работы с базой данных пользователю предоставляется два интерфейса (см. табл. 1.1).

Табл. 1.1. Интерфейсы базы данных

Название	Содержание
Менеджер базы данных комплектующих (Менеджер БДК)	Набор инструментов для добавления и редактирования комплектующих изделий электрооборудования.
Менеджер библиотеки условных графических обозначений (Менеджер Библиотеки УГО)	Набор инструментов для настройки структуры Библиотеки УГО.

Добавление в Библиотеку новых УГО выполняется в среде КОМПАС-ГРАФИК под управлением одного из трех мастеров сохранения (см. табл. 1.2).

Табл. 1.2. Мастера сохранения УГО

Название	Назначение
Мастер сохранения УГО ЭЭ	Для сохранения условных графических обозначений, содержащих описания электроаппаратов на принципиальных схемах.
Мастер сохранения УГО МКС	Для сохранения условных графических обозначений, содержащих описания электроаппаратов на монтажно-коммутационных схемах.
Мастер сохранения изображения аппарата	Для сохранения общего вида электроаппарата. Общий вид используется на схемах расположения и на компоновочных чертежах.

1.2. Редактор схем и отчетов

Именно в Редакторе схем и отчетов идет процесс создания и выпуска документов проекта электрооборудования проектируемого изделия.

Вся работа с проектом ведется в Менеджере проектов. С помощью Менеджера проектов выполняется создание и открытие проектов, документов и листов, а также ввод исходных данных проекта.

Наполнение документов проекта выполняется с помощью команд Редактора схем и отчетов.

Результатом работы конструктора в системе автоматизированного проектирования КОМПАС-ЭЛЕКТРИК является выпуск комплекта документов на электрооборудование. Все полученные документы упаковываются в файл проекта. Это обеспечивает их централизованное хранение.

Глава 2.

Приемы работы

2.1. Использование контекстных меню

Контекстное меню появляется на экране при нажатии правой кнопки мыши. Состав меню зависит от объекта, на который указывал курсор во время нажатия кнопки мыши, и от выполняемого действия. При этом в меню собраны команды, наиболее типичные для данного момента работы.

2.2. Горячие клавиши

Для вызова ряда команд КОМПАС-ЭЛЕКТРИК Std можно использовать горячие клавиши. Их названия (или сочетания названий) расположены справа от названий команд в строках меню системы КОМПАС-ЭЛЕКТРИК Std.

2.3. Как получить справку во время работы



Чтобы получить справку во время работы, вызовите команду **Помощь — Вызов справки**.

Эта команда вызывает справочную систему КОМПАС-ЭЛЕКТРИК Std и доступна в любое время работы в системе КОМПАС-ЭЛЕКТРИК Std.

Часть II

**База данных
комплектующих**

Глава 3.

Общие сведения о БДК

Описания всех электротехнических изделий, материалов, конструктивных элементов, деталей, используемые при проектировании электрооборудования, хранятся в БДК.

3.1. Структура БДК



Рис. 3.1. Структура БДК

База данных имеет иерархическую структуру (рис. 3.1). В дереве базы данных можно создавать каталоги с любой вложенностью подкаталогов. Каталоги и подкаталоги формируют иерархию хранения изделий. В подкаталогах содержатся таблицы. Они представляют собой контейнер для хранения данных о родственных по назначению изделиях (например: винты, автоматические выключатели, кнопки управления, изоляционные материалы и т. п.).

Каждая запись (строка) таблицы хранит информацию об одном типом исполнении изделия. Например, *Выключатель KE181УЗ, исп. 1, черный, ТУ16-89 ИКЖШ. 641211. 002ТУ.*

В свою очередь запись состоит из полей (ячеек). Каждое поле хранит элементарную информацию о вносимом в базу данных изделии (например: поставщик изделия, масса изделия, справочная информация об изделии и т.п.).

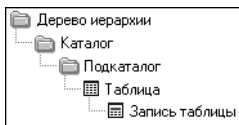
3.2. Объекты БДК

К объектам БДК относятся элементы структуры базы и элементы описаний комплектующих изделий. Перечень объектов БДК приведен в табл. 3.1.

Табл. 3.1. Объекты БДК

Название	Описание
Каталог (подкаталог)	Элемент структуры базы данных. В нем могут размещаться вложенные каталоги (подкаталоги), таблицы (хранилища данных). Каталоги можно создавать на любом уровне дерева БДК. Количество каталогов на одном уровне дерева не ограничено.
Таблица	Хранилище данных о комплектующих изделиях. Каждая таблица хранит свой класс, тип или серию изделий. Таблицы всегда размещаются в каталогах не выше третьего уровня дерева. Их количество в пределах одного уровня не ограничено.
Запись (строка) таблицы	Описание свойств одного изделия. Каждое типом исполнение изделия представлено в таблице одной записью. Все записи в таблице состоят из полей (ячеек). Количество записей в таблице не ограничено.

Табл. 3.1. Объекты БДК

Название	Описание
Поле (ячейка) записи	Часть записи таблицы. Поле записи хранит элементарную часть информации об изделии (например, вес изделия). Имена и количество полей определяются при создании таблицы и одинаковы для всех ее записей.

Работа с объектами БДК выполняется в Менеджере базы данных комплектующих системы КОМПАС-ЭЛЕКТРИК Std. В нем можно формировать иерархию хранения изделий, создавать новые хранилища изделий и настраивать их структуру, вести справочники по часто используемым значениям, вводить и корректировать данные об изделии, добавлять, удалять, копировать и дублировать записи об изделиях и т.п.



Объекты БДК доступны для редактирования в любой момент времени.

3.3. Начало и окончание работы Менеджера БДК

3.3.1. Запуск приложения

1. В меню **Пуск** вызовите команду **Программы — АСКОН — КОМПАС-ЭЛЕКТРИК Std — Менеджер базы данных комплектующих**.
2. По запросу Менеджера выберите тип СУБД, введите имя пользователя и пароль. Список значений паролей и имен пользователей по умолчанию приведен в табл. 0.6 на с. 31. Если имя пользователя или пароль не распознается, то обратитесь к системному администратору.

После ввода данных на экране откроется главное окно Менеджера (см. рис. 3.2).

3.3.2. Выход из приложения



Чтобы выйти из Менеджера БДК с сохранением всех внесенных изменений, вызовите команду **База данных — Выход**.

Закреть Менеджер можно также щелчком мыши по пиктограмме системного меню или по кнопке в правой части окна Менеджера.

3.4. Интерфейс Менеджера БДК

Менеджер БДК — это стандартное приложение Windows. Поэтому рабочий экран, который вы видите после запуска Менеджера, практически не отличается по своему внешнему виду от окон других приложений (рис. 3.2).



Рис. 3.2. Интерфейс Менеджера БДК

Описание элементов интерфейса Менеджера представлено в табл. 3.2.

Табл. 3.2. Элементы интерфейса Менеджера БДК

Элемент	Описание
Главное меню	Служит для описания команд Менеджера. Содержит названия страниц меню.
Инструментальная панель	Содержит кнопки вызова команд Менеджера.
Рабочая область окна	Рабочая область окна разделена. Слева в виде дерева отображается структура БДК. Справа отображается содержимое указанного в дереве объекта базы данных.

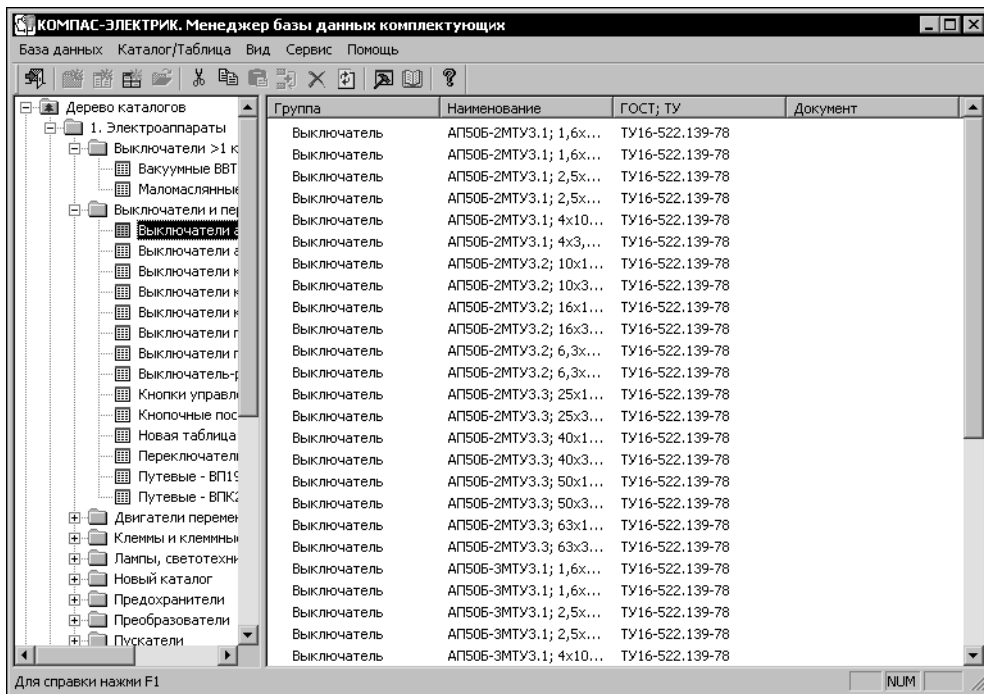
3.4.1. Строка состояния

Строка состояния расположена под рабочей областью главного окна Менеджера БДК (рис. 3.2). Ее можно сделать видимой или скрыть.

Чтобы переключить режим отображения, вызовите команду **Вид — Строка состояния**.

Строка состояния отображается, если в меню возле команды установлен маркер. При повторном вызове команды маркер снимается.

3.4.2. Панель инструментов

Панель инструментов расположена над рабочей областью главного окна Менеджера БДК (рис. 3.2). Ее можно сделать видимой или скрыть.

Чтобы переключить режим отображения, вызовите команду **Вид — Панель инструментов**.

Панель инструментов отображается, если в меню возле команды установлен маркер. При повторном вызове команды маркер снимается.

Глава 4.

Редактирование структуры БДК

4.1. Общие сведения

Редактирование структуры БДК обеспечивает адаптацию базы данных комплектующих к условиям конкретного предприятия.

В процессе редактирования из базы можно удалять данные, которые не используются на предприятии, можно наполнять базу новыми комплектующими изделиями и т.п.

Операции редактирования предусмотрены для всех объектов базы данных (см. табл. 3.1 на с. 38).

4.2. Операции с подкаталогами

4.2.1. Создание

Чтобы создать каталог (подкаталог), выполните следующие действия.



1. Выделите каталог в дереве БДК.
2. Вызовите команду **Каталог/Таблица — Создать — Подкаталог**.

Созданный каталог по умолчанию получает имя *Новый каталог*, которое можно изменить на любое другое. Он создается на следующем уровне иерархии по отношению к выbranному.

4.2.2. Открытие

Чтобы открыть каталог, щелкните мышью по его названию в дереве базы данных. Содержимое каталога отобразится в правой области главного окна Менеджера БДК.

4.2.3. Удаление

Чтобы удалить каталог, выполните следующие действия.



1. Выделите каталог в дереве БДК.
2. Вызовите команду **Каталог/Таблица — Удалить** и подтвердите удаление.

При удалении каталога удаляются все содержащиеся в нем подкаталоги и таблицы.



Удаленный каталог восстановить невозможно.

4.3. Операции с таблицами

4.3.1. Создание

Таблицы создаются для добавления в базу новых комплектующих изделий.

Чтобы создать таблицу, выполните следующие действия.



1. В дереве БДК выберите каталог (не выше третьего уровня) для размещения таблицы.
2. Вызовите команду **Каталог/Таблица — Создать — Таблица**.

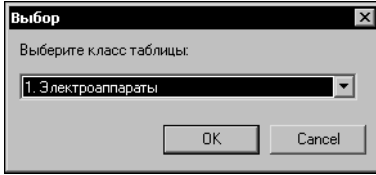

После вызова команды на экране открывается список классов изделий, которые можно хранить в базе данных (рис. 4.1). От класса изделий зависит состав полей для всех записей таблицы.

Рис. 4.1. Выбор класса изделий для новой таблицы

3. Выберите из списка класс изделий:
 - ▼ Электроаппараты,
 - ▼ Кабели,
 - ▼ Наконечники проводов,
 - ▼ Оболочки жгутов,
 - ▼ Элементы крепежа кабелей,
 - ▼ Прочие изделия.

Созданная таблица по умолчанию получает имя *Новая таблица*, которое можно изменить на любое другое.

Потом можно настроить структуру таблицы (см. главу 5).

Потом можно наполнить таблицу (см. главу 7).

4.3.2. Открытие

Чтобы открыть таблицу, щелкните мышью на ее названии в дереве базы данных.

В правой области главного окна Менеджера БДК отобразятся все записи таблицы.

4.3.3. Вырезание, копирование, вставка

С помощью этих команд можно скопировать или переместить таблицу в другой каталог базы данных.

Чтобы скопировать (переместить) таблицу, выполните следующие действия.



1. В дереве БДК выберите таблицу для копирования (или перемещения).
2. Вызовите команду **Каталог/Таблица — Копировать (Каталог/Таблица — Вырезать)**.



В результате копия таблицы помещается в буфер обмена. Значок копируемой (перемещаемой) таблицы выделяется другим цветом (оттенком). Выделение не изменяется до тех пор, пока в буфер обмена не будет помещена другая таблица. Выделение снимается после выполнения команды Вставить.

3. В дереве БДК укажите каталог для вставки таблицы.
4. Вызовите команду **Каталог/Таблица — Вставить**.





Вставка таблицы в каталог, содержащий таблицу с таким же именем, не выполняется. Нельзя вставить таблицу в каталог первого и второго уровня. Таблица не может быть вставлена в другую таблицу.

4.3.4. Удаление

Чтобы удалить таблицу, выполните следующие действия.



1. В дереве БДК выберите таблицу.
 2. Вызовите команду **Каталог/Таблица — Удалить** и подтвердите удаление.
-



Удаленную таблицу восстановить невозможно.

4.4. Операции с записями

4.4.1. Создание

С помощью этой команды создаются новые записи в таблице.

Чтобы создать запись, выполните следующие действия.



1. В дереве БДК выберите таблицу.
2. Вызовите команду **Каталог/Таблица — Создать — Запись**.

После вызова команды, для заполнения записи таблицы, на экране открывается диалог с несколькими вкладками. В каждой вкладке содержится набор полей, соответствующих конкретной тематике описания изделия. Содержание вкладок определяется структурой таблицы и классом хранимых в ней изделий. Заполнение полей записей таблицы приведено в разделе 7.2.

4.4.2. Открытие

С помощью этой команды можно открыть запись таблицы для просмотра и редактирования.

Чтобы открыть запись, выполните следующие действия.

1. В дереве БДК выберите таблицу.
В правой области главного окна Менеджера БДК отобразится перечень всех ее записей.
2. Выберите запись. Если выбрано несколько записей, то откроется только первая из них.
3. Вызовите команду **Каталог/Таблица — Открыть** или дважды щелкните мышью по записи.



4.4.3. Дублирование

С помощью этой команды можно дублировать записи в пределах одной таблицы.

Чтобы продублировать запись, выполните следующие действия.

1. В дереве БДК выберите таблицу.
2. Выделите курсором одну или несколько записей для дублирования.
3. Вызовите команду **Каталог/Таблица — Дублировать**.



В таблице будут созданы полные копии выделенных записей. Их можно использовать для создания новых записей таблицы.

4.4.4. Копирование, вставка

С помощью этой команды можно скопировать данные из одной записи в другую.

Чтобы скопировать данные, выполните следующие действия.

1. В дереве БДК выберите таблицу. Список ее записей отобразится в правой области диалога.



2. Укажите запись, из которой нужно скопировать данные.
3. Вызовите команду **Каталог/Таблица — Копировать**.



4. Укажите запись (записи) для вставки данных.
5. Вызовите команду **Каталог/Таблица — Вставить**.

После вызова команды на экране откроется окно со списком групп полей исходной записи.

6. Установите маркер рядом с названиями групп полей, значения которых нужно скопировать. Установить маркер можно щелчком левой кнопки мыши слева от названия группы полей (повторный щелчок левой кнопкой мыши снимает маркер). Если значение поля в исходной записи не было заполнено, маркер установить нельзя.

4.4.5. Удаление

Чтобы удалить запись, выполните следующие действия.

1. В дереве БДК выберите таблицу.
2. Выделите запись для удаления.
3. Вызовите команду **Каталог/Таблица — Удалить** и подтвердите удаление.



Удаленную запись восстановить невозможно.

4.5. Обновление БДК

Эта команда применяется, если с Менеджером БДК одновременно работают два и более пользователей. Она предназначена для обновления (синхронизации) данных, вводимых из разных рабочих мест.



Чтобы обновить данные в БДК, вызовите команду **Сервис — Обновить**.

Глава 5.

Структура таблицы

Под настройкой структуры понимается определение состава и свойств полей таблицы, прикрепление и просмотр файлов справочной информации об изделии.

Чтобы настроить структуру таблицы, выполните следующие действия.

1. В дереве БДК выберите таблицу.
2. Вызовите команду **Сервис — Структура таблицы**.

На экране появляется диалог **Структура таблицы** (рис. 5.1, табл. 5.1).

3. Выполните в диалоге необходимые настройки.



Структура таблицы

Перечень закладок:

- Общие данные
- Драгоценные металлы
- Технические характеристики**

Перечень полей и их свойства:

Наименование поля	В диал.выб.	Общее	Из списка
Номинальное напряжение	<input checked="" type="checkbox"/>		<input checked="" type="checkbox"/>
Номинальный ток	<input checked="" type="checkbox"/>		<input checked="" type="checkbox"/>
Номинальный ток отключения	<input checked="" type="checkbox"/>		<input checked="" type="checkbox"/>

"В диал.выб." - поле присутствует в диалоге выбора типа аппарата.
"Общее" - значение поля одинаково для всей таблицы.
"Из списка" - значение поля может быть выбрано только из предопределенного списка.

Количественная характеристика:
шт.

Дополнительная справочная информация для всех записей таблицы:

Наименование раздела справочной информации
Описание изделия

Добавить поле Удалить поле(я)

Добавить раздел Удалить раздел(я) Прикрепить файл Просмотр

OK

Рис. 5.1. Настройка структуры таблицы

Табл. 5.1. Элементы управления диалога **Структура таблицы**

Элемент	Описание
Группы полей	Перечень групп полей, характерных для таблиц любого класса, т.е. для всех видов изделий. Названия этих групп соответствуют вкладкам диалога заполнения записей таблицы (см. раздел 7.2 на с. 53).

Табл. 5.1. Элементы управления диалога **Структура таблицы**

Элемент	Описание
Поля и их свойства	В этой области диалога для группы полей Общие данные можно определить свойства полей. Для групп Технические характеристики и Драгметаллы можно сформировать список полей и определить их свойства (см. табл. 5.2). Добавление полей производится для группы, выделенной в перечне групп полей.
Количественная характеристика	Количественная единица измерения изделия.
Справочная информация о записях	В этой области диалога расположены список разделов справочной информации и кнопки для редактирования и просмотра файлов справочной информации (см. табл. 5.3).

Табл. 5.2. Элементы управления области **Поля и их свойства**

Элемент	Описание
Добавить поле	Нажмите эту кнопку, чтобы добавить поле в список. Поле добавляется для группы, выделенной в списке Перечень групп полей *. Список полей и их свойств представлен в виде таблицы.
Удалить поле	Нажмите эту кнопку, чтобы удалить выделенное в списке поле.
Наименование поля	Введите в эту колонку наименование поля или выберите его из списка. Список полей таблицы формируется в справочнике системы (см. главу 6 на с. 49).
✓ В диалоге выбора	Если поле требуется отображать в диалоге выбора аппарата (см. раздел 17.4 на с. 124), установите в этой колонке маркер-«галочку». Установка и снятие маркера производится щелчком мыши в соответствующей ячейке.
✓ Общее	Если значение поля будет общим для всех записей таблицы, установите в этой колонке маркер-«галочку».
✓ Из списка	Если значение поля будет выбираться из списка, установите в этой колонке маркер-«галочку».

* В группу свойств **Общие данные** поля добавлять нельзя.

Табл. 5.3. Элементы управления области **Справочная информация о записях**

Элемент	Описание
Наименование раздела справочной информации	В этом списке содержатся названия разделов справочной информации.
Добавить раздел	Нажмите эту кнопку, чтобы добавить новый раздел справочной информации. Он создается с именем по умолчанию <i>Новый раздел</i> , которое можно изменить. Затем к этому разделу можно прикрепить файл справочной информации в формате PDF.
Удалить раздел	Нажмите эту кнопку, чтобы удалить выделенный раздел справочной информации.
Прикрепить файл	Разделы информации хранятся на диске в виде отдельных файлов в формате PDF*. Нажмите эту кнопку, чтобы выбрать PDF-файл, соответствующий разделу, выделенному в списке.
Просмотр	Нажмите эту кнопку, чтобы просмотреть PDF-файл, прикрепленный к разделу, выделенному в списке. Файл откроется в программе Acrobat Reader.

* PDF-файл с информацией должен быть создан предварительно (до прикрепления его к разделу справочной информации).

Глава 6.

Справочники

Под справочником понимается набор predetermined значений, используемых при заполнении таблиц базы данных. В качестве набора значений могут выступать списки полей для вкладок **Технические характеристики** и **Драгметаллы**, а также списки значений, предназначенные для последующего ввода в поля таблицы.



1. Чтобы начать работу со справочниками, вызовите команду **Сервис — Справочники**. На экране появится диалог **Справочники** (рис. 6.1, табл. 6.1).
2. Введите в диалоге нужные поля и значения полей.



Рис. 6.1. Диалог **Справочники**

Табл. 6.1. Элементы управления диалога **Справочники**

Элемент	Описание
Перечень групп полей	Полный перечень групп полей, которые используются в таблицах БДК.
Перечень полей	В этой области диалога расположены окно для отображения списка полей группы и кнопки управления (см. табл. 6.2). При указании поля список его значений отображается в области Перечень значений
Перечень значений	В этой области диалога расположены окно для отображения списка predetermined значений поля и ряд кнопок управления (см. табл. 6.3).

Табл. 6.2. Элементы управления области **Перечень полей**

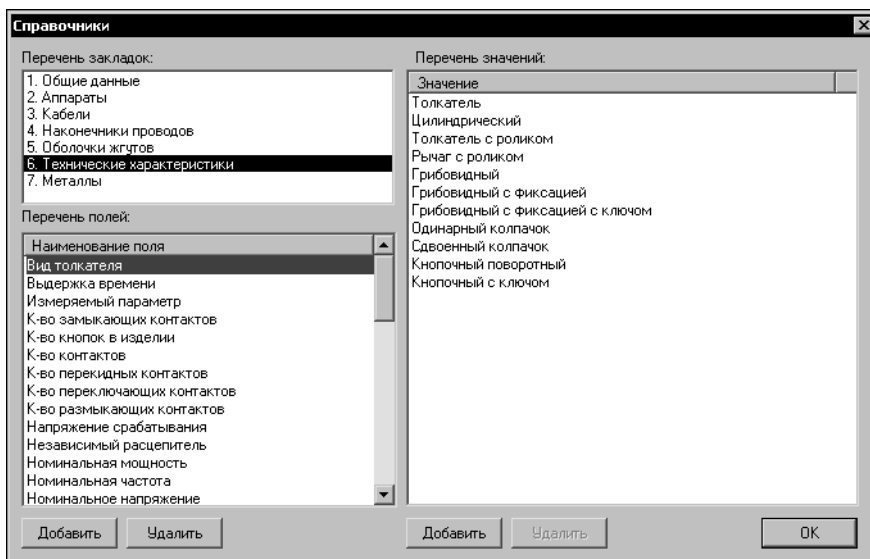
Название	Описание
Наименование поля	В этом окне отображается список полей указанной группы.
Удалить	Нажмите эту кнопку, чтобы удалить выделенное в списке поле.
Добавить	Нажмите эту кнопку, чтобы добавить новое поле.

Табл. 6.3. Элементы управления области **Перечень значений**

Название	Описание
Значение	В этом окне отображается список значений выделенного поля.*
Удалить	Нажмите эту кнопку, чтобы удалить выделенное в списке значение поля.
Добавить	Нажмите эту кнопку, чтобы добавить новое значение для выбранного поля.

* Список значений можно вести для любой группы полей записи.

6.1. Операции с полями

Вы можете добавлять и удалять поля. Эти операции производятся в диалоге **Справочники** (см. рис. 6.1 на с. 49).

6.1.1. Добавление нового поля



Добавлять и удалять поля можно только для групп **Технические характеристики** и **Металлы**. Остальные группы полей доступны только для просмотра.

Чтобы добавить новое поле, выполните следующие действия.

1. В перечне групп полей выберите группу.
2. Нажмите кнопку **Добавить** в области **Перечень полей**.
Новое поле добавляется в конец списка с именем по умолчанию *Новая характеристика* (или *Новый металл*). Это имя можно изменять.

6.1.2. Удаление

Чтобы удалить поле, выполните следующие действия.

1. В перечне групп полей выберите группу.
2. В перечне полей выберите поле.
3. Нажмите кнопку **Удалить** в области **Перечень полей**.



Поля, которые используются в записях таблиц базы данных, из справочника удалить нельзя. Сначала их нужно удалить из таблиц (см. главу 5).

6.2. Операции со значениями полей

Вы можете добавлять и удалять значения полей. Эти операции производятся в диалоге **Справочники** (см. рис. 6.1 на с. 49).

6.2.1. Добавление

Чтобы добавить в поле новое значение, выполните следующие действия.

1. В перечне групп полей укажите группу.
2. В перечне полей укажите поле, в которое нужно добавить новое значение.
3. Нажмите кнопку **Добавить** в области **Перечень значений**. Значение добавляется в конец списка с именем по умолчанию *Новое значение*.
4. Замените имя по умолчанию нужным значением.

Чтобы изменить значение поля, щелкните на нем мышью два раза или установите в него курсор и нажмите клавишу <F2>. Изменение значений в справочнике не приводит к изменению этих значений в полях записей таблиц базы данных. Изменить нужные значения в таблице можно в настройке структуры таблицы (см. главу 5).

6.2.2. Удаление

Чтобы удалить значение поля, выполните следующие действия.

1. В перечне групп полей укажите группу.
2. В перечне полей укажите поле, из которого нужно удалить значение.
3. Выберите значение для удаления.
4. Нажмите кнопку **Удалить** в области **Перечень значений**.



Удаление значений полей из справочников не означает их удаление из полей записей таблиц базы данных.

Глава 7.

Наполнение таблиц БДК

Как уже говорилось выше, хранилищем данных в базе данных комплектующих является таблица. Она состоит из набора полей, на основании которого формируются все ее записи. Каждое поле содержит описание уникального свойства изделия. Состав полей таблицы, в которой предполагается хранить данные, зависит от класса таблицы. Названия классов таблиц приведены в разделе 4.3.1 на с. 42.

7.1. Группы свойств таблиц БДК

Поля таблицы разделены на несколько групп, три из которых присутствуют всегда для любого класса изделия, и пять групп, которые включают свойства, уникальные для каждого класса таблицы.

7.1.1. Общие группы свойств

Общие группы свойств для всех классов таблиц представлены в табл. 7.1.

7.1.2. Свойства изделий класса «Электроаппараты»

Табл. 7.1. Общие группы свойства таблиц БДК

Группа	Содержание
Общие свойства	Включает данные об изделии, которые заносятся в спецификации, перечни и ведомости.
Драгоценные металлы	Включает перечень драгоценных металлов, содержащихся в изделии. Состав полей (перечень драгоценных металлов) для каждого изделия формирует пользователь.*
Технические характеристики	Содержит поля для описания массогабаритных характеристик изделия, а также его основных технических характеристик, определяющих выбор того или иного типоразмера изделия при работе над проектом.*

* Набор полей (а значит, и основных характеристик изделия) пользователь определяет в настройке структуры таблицы (см. главу 5).

7.1.3. Общие группы свойств

Для изделий этого класса характерны следующие свойства.

- ▼ Перечень УГО, которыми аппарат представляется на схемах различного типа.
- ▼ Описание основных характеристик зажимов (выводов) аппарата:
 - ▼ реальный номер зажима;
 - ▼ максимальное сечение проводника, подключаемое к зажиму;

- ▼ максимальное количество подключений на зажим;
- ▼ вид подключения проводника к зажиму (пайка, клемма и т. п.);
- ▼ диаметр зажима (для винтового соединения);
- ▼ вид наконечника, которым оконцовывается проводник, подключаемый к данному зажиму.

7.1.4. Свойства изделий класса «Кабели»

Для изделий этого класса характерны следующие свойства.

- ▼ Внешний диаметр проводника с учетом изоляции.
- ▼ Структура кабеля, т. е. наличие в нем экранов и скруток жил.
- ▼ Перечень жил кабеля (кабель с одной жилой является обычным проводом) и их основные свойства:
 - ▼ цвет жилы;
 - ▼ сечение жилы;
 - ▼ внешний диаметр жилы с учетом изоляции;
 - ▼ материал проводника жилы;
 - ▼ является ли жила кабеля коаксиальной.

7.1.5. Свойства изделий класса «Наконечники проводов»

Для изделий этого класса характерны следующие свойства.

- ▼ диаметр провода (жилы кабеля), для которого применяется наконечник;
- ▼ диаметр винта для наконечника с проушиной.

7.1.6. Свойства изделий класса «Оболочки жгутов».

Для оболочек жгутов характерны только внутренний и внешний размеры.

7.1.7. Свойства изделий класса «Элементы крепежа кабелей».

Для элементов крепежа характерны минимальный и максимальный размер закрепляемого кабеля или жгута.

7.2. Заполнение записей таблицы

7.2.1. Порядок заполнения записей

Каждая запись таблицы содержит данные об одном типом исполнении изделия.

Заполняйте записи таблицы в следующем порядке.

1. Создайте новую запись (см. раздел 4.4.1 на с. 44).
На экране откроется диалог для заполнения записи. Он содержит следующие вкладки:
 - ▼ **Общие данные** (рис. 7.1),
 - ▼ **Драгметаллы** (рис. 7.3),

- ▼ **Технические характеристики** (рис. 7.4),
- ▼ Вкладка с названием класса таблицы (см. раздел 4.3.1 на с. 42).



Для таблиц класса **Прочие изделия** вкладка с таким именем отсутствует.

2. Последовательно активизируйте каждую вкладку и введите данные для формирования записи таблицы. Описание вкладок приведено в разделах 7.2.2 — 7.2.9.
3. Последовательно активизируйте каждую вкладку и введите данные для формирования записи таблицы. Описание вкладок приведено в разделах 7.2.2 — 7.2.9.
4. Повторите действия 1, 2 для всех записей таблицы.

7.2.2. Вкладка «Общие данные»

В этой вкладке вводятся данные для заполнения спецификации на изделие и данные о сопутствующих изделиях (рис. 7.1).

Рис. 7.1. Вкладка **Общие данные** диалога заполнения записи таблицы

Описание элементов управления вкладки приведено в табл. 7.2.

Табл. 7.2. Элементы управления вкладки **Общие данные**

Название	Описание
Спецификация	В этой области вводятся данные для заполнения спецификации на изделие. Их можно ввести с клавиатуры или выбрать из списка. Обязательно введите данные в поля Группа, Наименование, Вид изделия (раздел спецификации). Остальные данные вводите по своему усмотрению.
Применяемость	Включите эту опцию, если изделие допущено к применению на предприятии.
Покупные данные	В этой области вводятся данные для покупных изделий (см. табл. 7.3).
Сопутствующие элементы	В этой области расположен список сопутствующих элементов и ряд кнопок управления (см. табл. 7.4). Вводите эти данные, если совместно с изделиями могут или должны заказываться дополнительные изделия.
Закрыть	Нажмите эту кнопку, чтобы закрыть диалог.

Табл. 7.3. Элементы управления области **Покупные данные**

Элемент	Описание
ОКП	Обозначение изделия по классификатору. Его вводить не обязательно.
Покупной	Включите эту опцию, если изделие покупное.
Поставщик	В этом разделе вводятся данные о поставщике изделия. Обязательно введите их с клавиатуры или выберите из списка.

Табл. 7.4. Элементы управления области **Сопутствующие элементы**

Элемент	Описание
Наименование	В этом разделе в виде таблицы отображаются названия сопутствующих элементов и их количество на изделие.
Добавить	Нажмите эту кнопку, если хотите добавить сопутствующий элемент. После нажатия кнопки на экране откроется диалог для выбора элемента из БДК (рис. 7.2, табл. 7.2) [*] .
Удалить	Нажмите эту кнопку, если хотите удалить сопутствующий элемент, указанный в таблице.

- * В качестве описания сопутствующего элемента из базы данных можно выбирать как отдельную запись таблицы, так и таблицу целиком. Если тип-исполнение сопутствующего элемента известно, добавляйте запись таблицы. Если же тип-исполнение элемента будет уточняться при создании проекта, добавляйте таблицу целиком. Количество видов сопутствующих элементов для одного изделия не ограничено.



Рис. 7.2. Диалог **Выбор сопутствующего элемента**

Табл. 7.5. Элементы управления диалога **Выбор сопутствующего элемента**

Элемент	Описание
Каталоги изделий	В этой области отображено дерево БДК.
Перечень изделий	В этой области отображаются записи таблицы, выбранной в дереве БДК.
Количество сопутствующих элементов	После выбора сопутствующего элемента из БДК введите в это поле количество таких элементов на изделии.
Выбрать	Нажмите эту кнопку, чтобы выбрать указанный в списке сопутствующий элемент.

7.2.3. Вкладка «Драгметаллы»

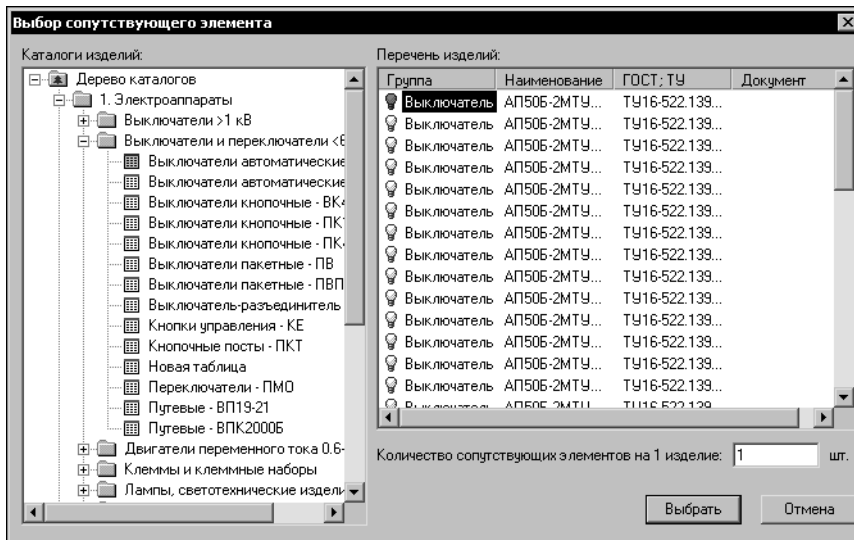
В этой вкладке расположена таблица **Перечень драгоценных металлов и их весовая доля в изделии** (рис. 7.3). В нее вводится содержание драгоценных металлов в изделии. Список металлов формируется при настройке структуры таблицы (см. главу 5).

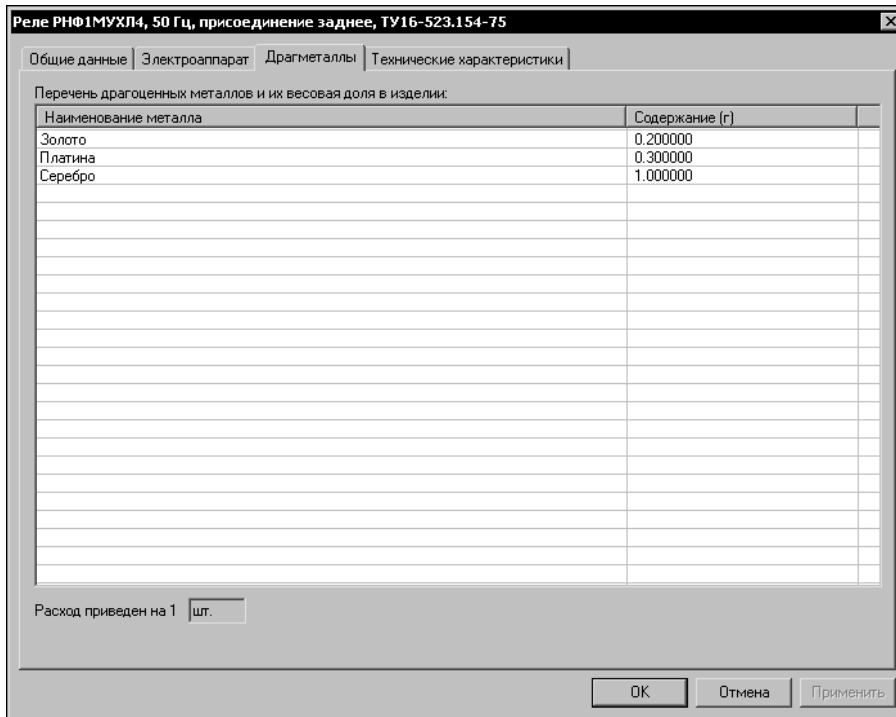
Рис. 7.3. Вкладка **Драгметаллы**

7.2.4. Вкладка «Технические характеристики»

В этой вкладке вводятся данные о технических характеристиках изделия, массогабаритные данные и справочная информация об изделии (рис. 7.4, табл. 7.6).

Табл. 7.6. Элементы управления вкладки **Технические характеристики**

Элемент	Описание
Массогабаритные характеристики	В этой области вводятся масса и размеры изделия.
Основные технические характеристики	В этой области вкладки выбираются значения технических характеристик изделия. Список характеристик и их значений определяются при настройке структуры таблицы (см. главу 5).
Дополнительная справочная информация	В этой области вкладки расположены список разделов справочной информации и кнопки для редактирования и просмотра файлов справочной информации (см. табл. 5.3).



Рис. 7.4. Вкладка **Технические характеристики**

7.2.5. Вкладка «Электроаппарат»

В диалоге заполнения записи вкладка присутствует только в том случае, если при создании таблицы выбран класс **Электроаппараты**.

В этой вкладке (рис. 7.5) заносятся описания условных графических обозначений и изображений аппарата, которые используются в схемах и чертежах. Здесь же вводятся описания зажимов аппарата и их характеристики. Элементы управления вкладки представлены в табл 7.7.

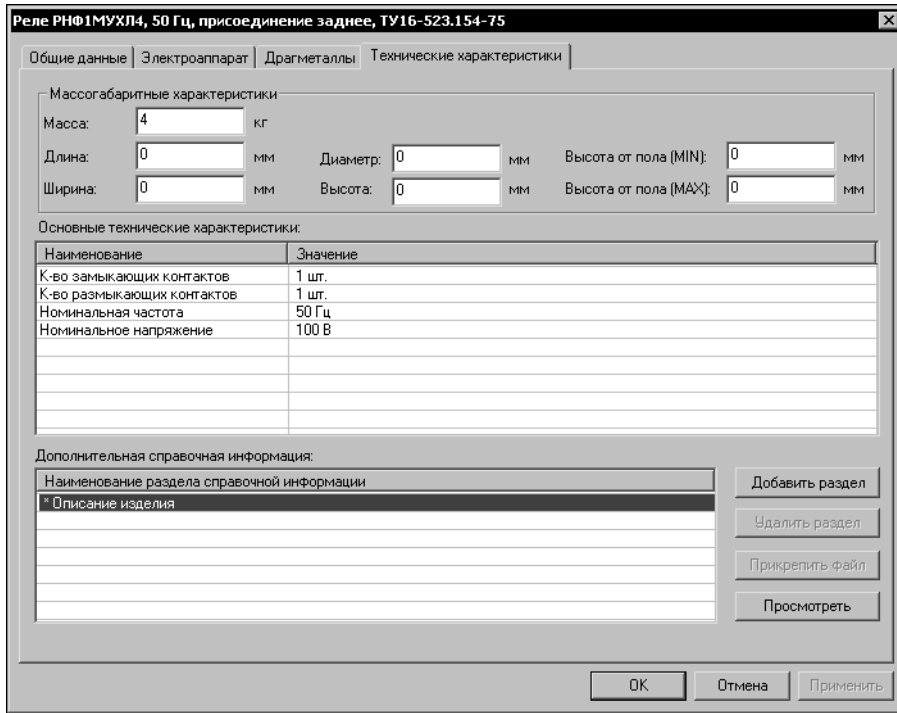
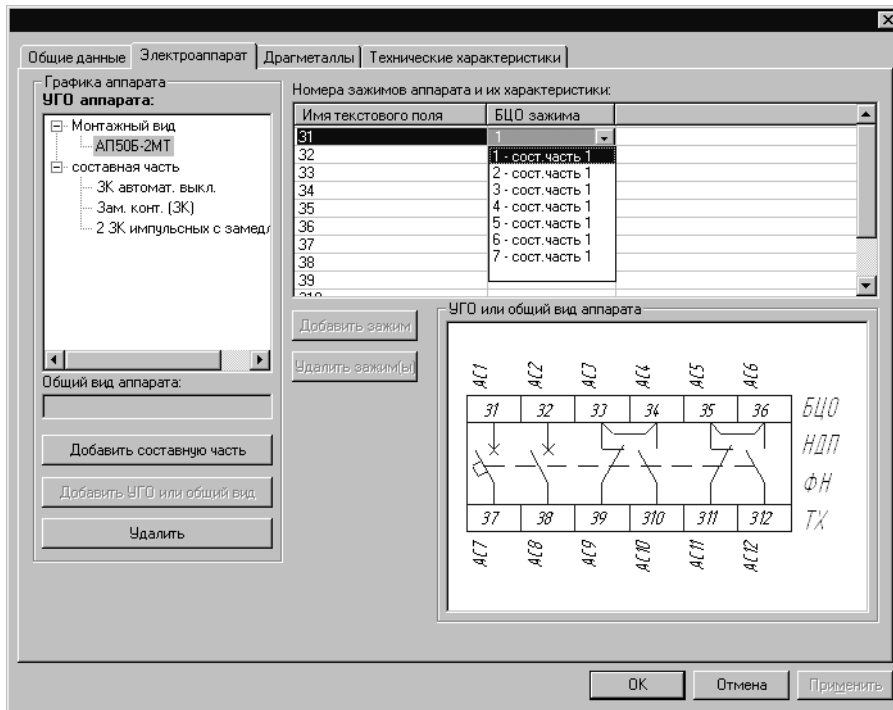
Рис. 7.5. Вкладка **Электроаппарат**Табл. 7.7. Элементы управления вкладки **Электроаппарат**

Элемент	Описание
Графика аппарата	В этой области диалога можно сформировать состав УГО аппарата (см. табл. 7.8).
Номера зажимов и их характеристики	В этой области диалога можно добавить зажимы и определить их свойства (см. табл. 7.10).
УГО или общий вид аппарата	В этой области диалога отображается УГО или общий вид аппарата, указанного в области Графика аппарата .

Табл. 7.8. Элементы управления области **Графика аппарата**

Элемент	Описание
УГО аппарата	В этом разделе отображается состав УГО аппарата
Общий вид аппарата	В этой строке, если выбрано изображение аппарата, отображается его название.

Табл. 7.8. Элементы управления области **Графика аппарата**

Элемент	Описание
Добавить составную часть	Нажмите эту кнопку, чтобы добавить в описание составную часть.
Добавить УГО или общий вид	Нажмите эту кнопку, чтобы добавить в список УГО или общий вид. В результате на экране появится диалог Выбор УГО (рис. 7.6, табл. 7.9).
Удалить	Нажмите эту кнопку, чтобы удалить из списка элемент графики.



Рис. 7.6. Выбор УГО из базы данных

Табл. 7.9. Элементы управления диалога **Выбор УГО**

Элемент	Описание
Каталоги библиотеки	В этой области отображается дерево Библиотеки УГО.
Перечень УГО или изображений аппаратов	В этой области отображается список УГО, содержащихся в указанном каталоге Библиотеки.

Табл. 7.9. Элементы управления диалога **Выбор УГО**

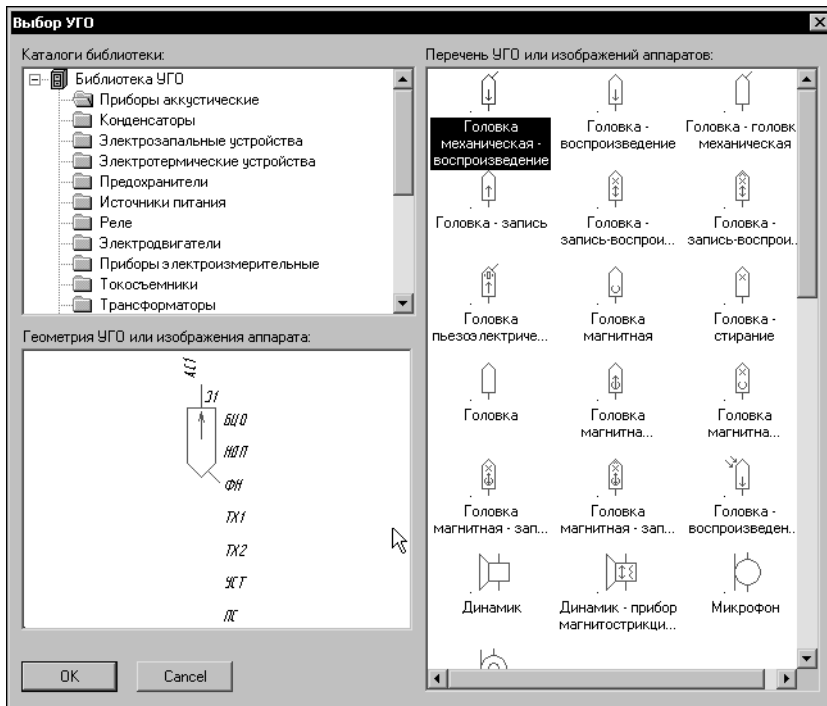
Элемент	Описание
Геометрия УГО или изображения аппарата	В этой области появляется изображение выбранного в списке УГО.

Табл. 7.10. Элементы управления области **Номера зажимов и их характеристики**

Элемент	Описание
Номера зажимов аппарата и их характеристики	В этой области расположена таблица, в которую заносятся номера зажимов и их свойства.
Добавить зажим	Нажмите эту кнопку, чтобы добавить зажим.
Удалить зажим	Нажмите эту кнопку, чтобы удалить зажим.

Как добавить УГО в описание электроаппарата

Описание графики аппарата для принципиальных схем содержит одну или несколько составных частей. К примерам аппарата с несколькими составными частями можно отнести: реверсивный пускатель; кнопочный пост с двумя и более кнопками; кнопка со встроенной в толкатель лампой и т.п. Каждая составная часть должна содержать список всех УГО, которыми она представляется на схемах. Все УГО выбираются из Библиотеки условных графических обозначений. Причем, при выборе монтажного вида в каталогах Библиотеки отображаются только УГО монтажных схем, а при выборе УГО для составных частей аппарата отображаются УГО схем принципиальных. Выбранным УГО нужно назначить номера зажимов и определить свойства зажимов.

Чтобы добавить УГО в описание электроаппарата, выполните следующие действия.

1. В диалоге заполнения записи (см. раздел 7.2.1) активизируйте вкладку **Электроаппарат** (см. табл. 7.8 на с. 59).
2. В области **Графика аппарата** (см. табл. 7.9 на с. 60) создайте составную часть.
 - 2.1. Чтобы создать составную часть, установите курсор на строку **Монтажный вид** и нажмите кнопку **Добавить составную часть**.
 - 2.2. Составная часть создается с именем по умолчанию *Новая часть*. Измените это имя. Оно должно соответствовать буквенному коду позиционного обозначения, которым обозначаются на схеме УГО этой составной части. Количество составных частей у аппарата не ограничено.
3. Установите курсор на имя составной части и нажмите кнопку **Добавить УГО или общий вид**. На экране откроется диалог **Выбор УГО** (рис. 7.6, табл. 7.9).

Чтобы включить УГО в составную часть, выполните следующие действия.

 - 3.1. В области **Каталоги библиотеки** выберите каталог.

- 3.2. В области **Перечень УГО или изображений аппаратов** выберите УГО (выбранное УГО отображается в разделе окна **Геометрия УГО или изображения аппарата**) и нажмите кнопку **ОК**.
- 3.3. Повторите действия 1, 2 для всех УГО составной части.
4. В области **Номера зажимов аппарата и их характеристики** (см. табл. 7.10 на с. 61) добавьте зажимы для всех УГО.
Чтобы добавить зажимы, выполните следующие действия.
 - 4.1. Установите курсор на имя составной части и, при помощи кнопки **Добавить зажим**, добавьте БЦО для зажимов всех УГО составной части. По умолчанию это — порядковые номера, начиная с цифры 1.
 - 4.2. Измените БЦО на реальные номера зажимов аппарата. Для этого в таблице **Номера зажимов аппарата и их характеристики** (см. табл. 7.10 на с. 61) щелкните мышью в ячейке графы **БЦО зажима**, и введите реальный номер зажима. Для каждого зажима введите его характеристики в соответствии с заголовком таблицы (рис. 7.5).
 - 4.3. Выполните ассоциацию номеров зажимов с текстовыми полями зажимов, находящимися на условных графических обозначениях, т.е. назначьте всем УГО реальные номера зажимов. Выберите УГО для ассоциации зажимов. Текстовые поля зажимов отобразятся в таблице автоматически. Поочередно, для каждого текстового поля, установите курсор в ячейку графы **БЦО зажима** и из списка выберите реальный номер зажима. Повторите эти действия для всех УГО составной части.
 - 4.4. Если составных частей в аппарате несколько, повторите описанные выше действия, начиная с создания новой составной части.

Монтажный вид аппарата выбирайте в том случае, если в проектах электрооборудования монтажно-коммутационные документы создаются в графической форме. Но если он выбран, для него, как и для УГО принципиальных схем, необходимо назначить реальные номера зажимов. Если в списке УГО содержатся несколько составных частей с одинаковыми именами, обязательно выполните ассоциацию зажимов монтажного вида с зажимами УГО каждой составной части.

7.2.6. Вкладка «Кабели»

В диалоге заполнения записи вкладка присутствует только в том случае, если при создании таблицы был выбран класс **Кабели**.

Во вкладке указывается состав кабеля: наличие экранов и скруток, перечень жил, а также является ли жила кабеля коаксиальной (рис. 7.7, табл. 7.11). Если в кабель добавлена только одна жила, то он является обычным проводом. Для каждой жилы кабеля рекомендуется определить технические характеристики. Для всего кабеля рекомендуется указать внешний диаметр.

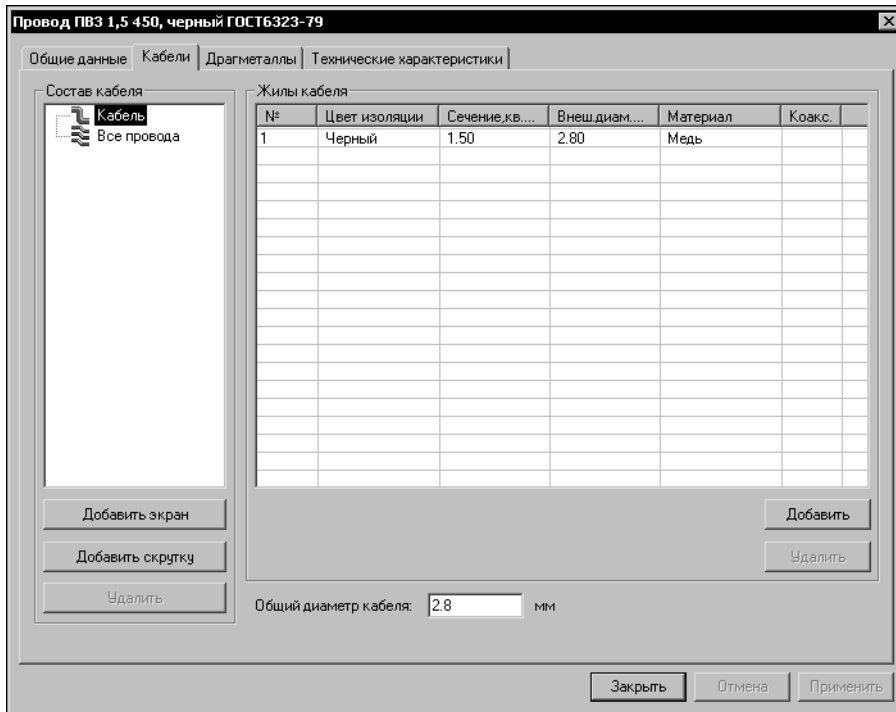
Рис. 7.7. Вкладка **Кабели**Табл. 7.11. Элементы управления вкладки **Кабели**

Элемент	Описание
Состав кабеля	В этой области вкладки формируется состав кабеля (см. табл. 7.12).
Жилы кабеля	Эта область вкладки содержит описание жил кабеля и функциональные кнопки (см. табл. 7.13).
Общий диаметр кабеля	В этой строке вводится значение общего диаметра кабеля.
Закреть	Нажмите эту кнопку, чтобы закрыть вкладку.

Табл. 7.12. Элементы управления области **Состав кабеля**

Элемент	Описание
	В окне просмотра отображается номенклатурный состав кабеля в виде дерева.
Добавить экран	Нажмите эту кнопку, чтобы добавить экран в состав кабеля.
Добавить скрутку	Нажмите эту кнопку, чтобы добавить скрутку в состав кабеля.

Табл. 7.12. Элементы управления области **Состав кабеля**

Элемент	Описание
Удалить	Нажмите эту кнопку, чтобы удалить выделенный экран (скрутку) из состава кабеля.

Табл. 7.13. Элементы управления области **Жилы кабеля**

Элемент	Описание
Таблица	В таблице содержится перечень жил кабеля и описание технических характеристик каждой жилы.
Добавить	Нажмите эту кнопку, чтобы добавить в таблицу жилу кабеля.
Удалить	Нажмите эту кнопку, чтобы добавить в таблицу жилу кабеля.

Как создать описание кабелей

Чтобы создать описание кабелей, выполните следующие действия.

1. С помощью кнопок **Добавить экран** или **Добавить скрутку** (см. табл. 7.12) сформируйте состав кабеля (в виде дерева). Вложенность экранов и скруток в составе кабеля может быть любой. Чтобы добавить в состав кабеля экран или скрутку, выполните следующие действия.
 - 1.1. В области **Состав кабеля** (см. табл. 7.11) установите курсор на уровень **Кабель** или на другой созданный уровень и нажмите кнопку **Добавить экран** (или **Добавить скрутку**).
 - 1.2. В дерево состава кабеля автоматически добавляется новый уровень с пиктограммой экрана (или скрутки) и с именем по умолчанию. Имя по умолчанию — порядковый номер экрана (или скрутки). Чтобы его изменить, щелкните мышью на имени и введите другое. Новые уровни создаются на следующем уровне иерархии по отношению к выбранному.

Все остальные экраны и скрутки добавляются в состав кабеля аналогично. Количество экранов и скруток в кабеле не ограничено.
2. Сформируйте перечень жил кабеля с помощью кнопки **Добавить** (см. табл. 7.13). Чтобы добавить жилу кабеля, выполните следующие действия.
 - 2.1. В дереве состава кабеля выберите уровень, для которого будете формировать перечень жил, и нажмите кнопку **Добавить**. В таблицу **Жилы кабеля** автоматически добавляется строка с новым порядковым номером жилы кабеля.
 - 2.2. Для каждой жилы рекомендуется определить технические характеристики и признак, является ли она коаксиальной. Выберите номер жилы, т.е. выберите строку таблицы. Установите курсор в ячейку графы с названием характеристики и выберите из списка или введите с клавиатуры нужное значение. Таким же образом определите остальные характеристики жилы. Если жила является коаксиальной, щелкните мышью в ячейке графы **Коакс.** Ячейка будет помечена маркером-«галочкой». Повторный щелчок мыши по ячейке снимает маркер.

Порядок формирования перечня жил кабеля строго не регламентирован. Важно, чтобы в результате таблица содержала полный перечень жил для всего состава кабеля.

Когда сформирован перечень жил кабеля, для просмотра и редактирования технических характеристик жил кабеля можно использовать уровень **Все провода** в области **Состав кабеля**.

7.2.7. Вкладка «Наконечник»

В диалоге заполнения записи вкладка присутствует только для таблиц класса **Наконечники проводов**.

Во вкладке указываются основные технические характеристики наконечников, которыми обрабатываются концы проводов.

Из предлагаемых во вкладке списков выберите:

- ▼ вид наконечника (Трубчатый или Проушина);
- ▼ значение диаметра проушины;
- ▼ размер сечения проводника.

7.2.8. Вкладка «Оболочка»

В диалоге заполнения записи вкладка присутствует только для таблиц класса **Оболочки жгутов**.

Во вкладке указываются основные технические характеристики оболочек жгутов, которыми могут быть металлические трубы, ПВХ трубки, короба и желоба прямоугольного сечения и тому подобное.

Для оболочек прямоугольного сечения введите минимальное и максимальное значения размеров внутреннего и внешнего сечений.

Для оболочек круглого сечения введите минимальное и максимальное значения диаметров внутреннего и внешнего сечений.

7.2.9. Вкладка «Элементы крепежа кабелей»

В диалоге заполнения записи вкладка присутствует только в том случае, если при создании таблицы был выбран класс **Элементы крепежа кабелей**.

Во вкладке введите минимальное и максимальное значение диаметра проводника или их группы (например, жгут проводов или кабель), при которых обеспечивается надежное крепление. В качестве элементов крепежа кабелей могут выступать скобы, хомуты и прочие подобные изделия.

7.3. Как наполнить таблицу БДК

Под наполнением таблицы понимается заполнение полей ее записей. Наполнять можно как новые таблицы, так и те, которые были созданы ранее. С ранее созданными таблицами можно выполнять любые операции от настройки структуры до операций со значениями полей.

7.3.1. Подготовка новых хранилищ (таблиц) БДК

Прежде, чем наполнить новую таблицу данными, ее нужно создать и подготовить к заполнению. Для этого выполните следующие действия.

1. Запустите Менеджер БДК (см. раздел 3.3.1 на с. 39).
2. В дереве БДК выберите или создайте каталог для размещения таблицы (см. раздел 4.2 на с. 42).
3. Настройте структуру таблицы (см. главу 5 на с. 46).
4. Откройте новую таблицу для наполнения (см. раздел 4.3.2 на с. 43).
5. Создайте запись таблицы (см. раздел 4.4.1 на с. 44).

7.3.2. Заполнение записей

Заполнение записей выполняется в диалоге (рис. 7.8), который открывается или сразу после создания новой записи, или после двойного щелчка мышью по ранее созданной записи.

Пускатель ПМ12-025150УЖЛ4А, 220 В, 50 Гц, (1з), ТУ16-89 ИГФР.644236.033ТУ

Общие данные | Электроаппарат | Драгметаллы | Технические характеристики

Спецификация

Группа: Пускатель

Наименование: ПМ12-025150УЖЛ4А, 220 В, 50 Гц, (1з).

ГОСТ; ТУ: ... ТУ16-89 ИГФР.644236.033ТУ

Обозначение документа:

Формат документа:

Вид изделия: 6. Прочие изделия

Применяемость

Покупные данные

ОКП: 34 2100 Покупной

Поставщик: ОАО "Кашинский завод электроаппаратуры"

Сопутствующие элементы

Наименование	К-во на ед. изделия
⚡ Прставка контактная; ПКЛ2204; ТУУЗ.11-05614256-98-97; ;	1

Добавить

Удалить

OK Отмена Применить

Рис. 7.8. Диалог заполнения записи таблицы

Чтобы заполнить запись, выполните следующие действия.

1. Активизируйте вкладку **Общие данные** (см. раздел 7.2.2 на с. 54) и введите требуемые данные.
2. Активизируйте вкладку с названием класса таблицы (см. разделы 7.2.5 — 7.2.9) и введите требуемые данные.

3. Активизируйте вкладку **Драгметаллы** (см. раздел 7.2.3 на с. 56) и введите данные о содержании драгоценных металлов в изделии.
4. Активизируйте вкладку **Технические характеристики** (см. раздел 7.2.4 на с. 57) и введите значения для всех технических характеристик.

Повторите действия 1 — 4 для всех новых записей. Для редактирования записей можно выбирать только те вкладки, в которых нужно изменить данные.

Для создания новых записей рекомендуется использовать дублирование.

Дублировать записи можно в пределах одной таблицы. Применение дублирования ускоряет процесс создания записей таблицы.

Чтобы продублировать запись (записи), выполните следующие действия.



1. Курсором выделите в таблице одну или несколько записей.
2. Вызовите команду **Дублировать**.

В результате выделенные записи автоматически дублируются и размещаются в конце таблицы.

Часть III

**Библиотека
условных графических
обозначений**

Глава 8.

Общие сведения о Библиотеке УГО

УГО представляют собой описания элементов электрических схем, используемых при создании проектов электрооборудования.

8.1. Состав Библиотеки УГО

В базе данных хранятся УГО для схем различного типа:

- ▼ для принципиальных схем,
- ▼ для монтажно-коммутационных схем,
- ▼ для схем расположения.

Совокупность всех условных графических обозначений, хранимых в базе данных, представляет Библиотеку. Ее структура настраивается при помощи Менеджера Библиотеки условных графических обозначений.

8.2. Объекты Менеджера Библиотеки УГО

К объектам Менеджера относятся элементы структуры Библиотеки УГО. Их описание представлено в табл. 8.1.

Табл. 8.1. Объекты Менеджера Библиотеки УГО

Название	Описание
Каталог (подкаталог)	В нем могут размещаться вложенные каталоги (подкаталоги) или перечень УГО определенного типа. Каталоги можно создавать на любом уровне дерева иерархии базы данных. Количество каталогов на одном уровне иерархии не ограничено.
УГО	УГО можно переносить из каталога в каталог, можно копировать или удалять, сортировать, но в Менеджере нельзя создавать новые УГО или редактировать существующие.

8.3. Начало и окончание работы Менеджера Библиотеки УГО

8.3.1. Запуск приложения

1. В меню **Пуск** вызовите команду **Программы — АСКОН — КОМПАС-ЭЛЕКТРИК Std — Менеджер библиотеки условных графических обозначений**.
2. По запросу Менеджера выберите тип СУБД, введите имя пользователя и пароль. Список значений паролей и имен пользователей по умолчанию приведен в табл. 0.6 на с. 31. Если имя пользователя или пароль не распознается, то обратитесь к системному администратору.

После ввода данных на экране откроется главное окно Менеджера (рис. 8.1 на с. 71, табл. 8.2).

8.3.2. Выход из приложения



Чтобы выйти из Менеджера Библиотеки УГО с сохранением всех внесенных изменений, вызовите команду **База данных — Выход**.

Закреть Менеджер можно также щелчком левой кнопки мыши по пиктограмме системного меню или по кнопке в правой части окна Менеджера.

8.4. Интерфейс Менеджера библиотеки УГО

Менеджер Библиотеки УГО — это стандартное приложение Windows. Поэтому рабочий экран, который вы видите после запуска Менеджера, практически не отличается по своему внешнему виду от окон других приложений (рис. 8.1).



Рис. 8.1. Интерфейс Менеджера Библиотеки УГО

Описание элементов интерфейса Менеджера представлено в таблице 8.2.

Табл. 8.2. Элементы интерфейса Менеджера Библиотеки УГО

Элемент	Содержание
Главное меню	Содержит названия страниц меню. Для разворачивания нужной страницы меню щелкните мышью на ее названии.
Инструментальная панель	Содержит кнопки вызова команд Менеджера.
Окно отображения Библиотеки УГО	Содержит четыре области. Их описание представлено в табл.8.3.

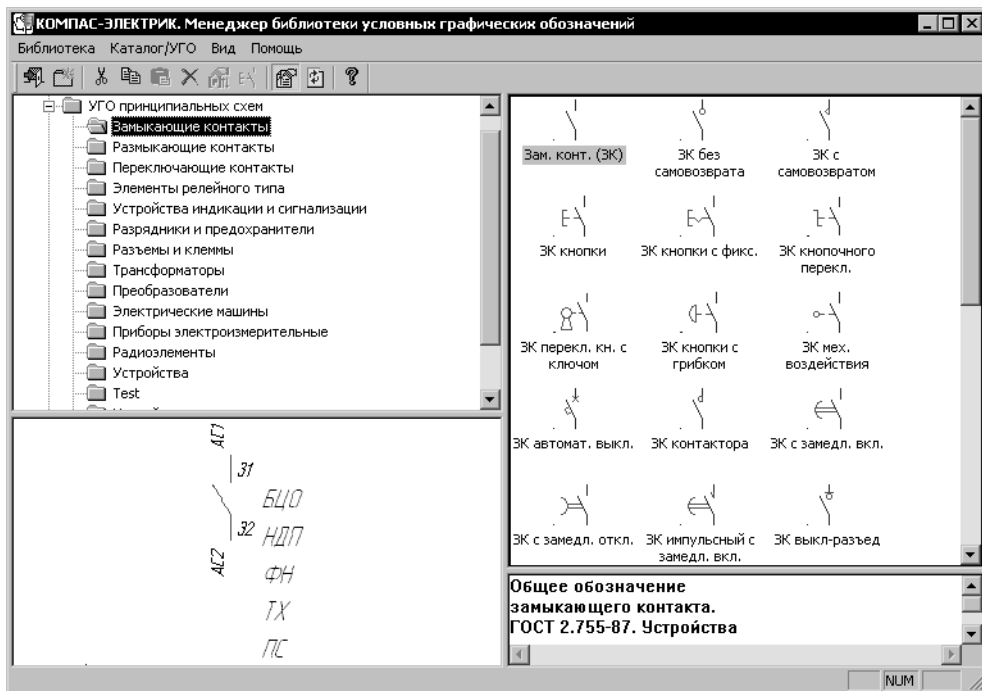
Табл. 8.3. Области окна отображения Библиотеки УГО

Расположение	Содержание
Верхняя область слева	В ней отображаются каталоги дерева Библиотеки УГО.
Верхняя область справа	В ней отображается список УГО (в виде текстов с пиктограммами), содержащихся в указанном каталоге.
Нижняя область слева	В ней отображается УГО, если оно выделено в списке.
Нижняя область справа	Если УГО выделено в списке, в этой области отображается его текстовое описание.

8.4.1. Строка состояния

Строка состояния расположена под рабочей областью главного окна Менеджера Библиотеки УГО (рис. 8.1 на с. 71). Ее можно сделать видимой или скрыть.

Чтобы переключить режим отображения, вызовите команду **Вид — Строка состояния**.

Строка состояния отображается, если в меню возле команды установлен маркер. При повторном вызове команды маркер снимается.

8.4.2. Панель инструментов

Панель инструментов расположена над рабочей областью главного окна Менеджера Библиотеки УГО (рис. 8.1 на с. 71). Ее можно сделать видимой или скрыть.

Чтобы переключить режим отображения, вызовите команду **Вид — Панель инструментов**.

Панель инструментов отображается, если в меню возле команды установлен маркер. При повторном вызове команды маркер снимается.

Глава 9.

Редактирование структуры Библиотеки УГО

9.1. Общие сведения

Операции редактирования позволяют пользователю настроить структуру Библиотеки УГО таким образом, чтобы обеспечить максимальное удобство при дальнейшей работе по созданию схем в проектах электрооборудования.

В процессе редактирования можно формировать иерархию хранения УГО в Библиотеке: создавать каталоги и настраивать их структуру, переносить УГО в другие каталоги, удалять каталоги и отдельные УГО, выполнять сортировку каталогов и УГО в каталогах.

Операции редактирования предусмотрены для всех объектов Библиотеки УГО (см. табл.8.1).

9.2. Создание каталога

Чтобы создать каталог (подкаталог), выполните следующие действия.

1. В дереве Библиотеки УГО выделите каталог.
2. Вызовите команду **Каталог/УГО — Создать каталог**.



Созданный каталог по умолчанию получает имя *Новый каталог*, которое можно изменить на любое другое. Он создается на следующем уровне иерархии по отношению к выбранному.

9.3. Вырезание, копирование, вставка

Объекты Библиотеки УГО можно копировать или перемещать в другой каталог.

Чтобы скопировать (переместить) объект, выполните следующие действия.

1. В дереве Библиотеки УГО выберите объект для копирования (или перемещения).
2. Вызовите команду **Каталог/УГО — Копировать (Каталог/УГО — Вырезать)**.
3. В дереве Библиотеки укажите каталог для вставки объекта.
4. Вызовите команду **Каталог/УГО — Вставить**.



Вставка объекта Библиотеки в каталог, содержащий объект с таким же именем, не выполняется.

9.4. Удаление

Любые объекты Библиотеки УГО, кроме каталога первого уровня, можно удалять. Можно удалить сразу список объектов.

Чтобы удалить объект Библиотеки, выполните следующие действия.



1. В дереве Библиотеки выберите объект (или список объектов).
2. Вызовите команду **Каталог/УГО — Удалить** и подтвердите удаление.



Нельзя удалить УГО, если на него есть ссылки в описаниях комплектующих изделий. Удаленный объект восстановить невозможно.

9.5. Сортировка объектов библиотеки

Объекты Библиотеки УГО (каталоги и УГО в каталогах) можно сортировать. В Менеджере Библиотеки УГО предусмотрены два режима сортировки: автоматический и ручной. При автоматической сортировке объекты Библиотеки выстраиваются в алфавитном порядке. При ручной сортировке пользователю предоставлена возможность размещать объекты в произвольном порядке.

9.5.1. Режим сортировки



По умолчанию для всех объектов Библиотеки установлен ручной режим сортировки.

Чтобы его изменить, укажите объект в дереве Библиотеки и вызовите команду **Вид — Сортировка**.

Признаки установки автоматического режима:

- ▼ В меню **Вид** возле команды **Сортировка** отсутствует маркер;
- ▼ Кнопка на панели инструментов отжата.

Признаки установки режима ручной сортировки:

- ▼ В меню **Вид** возле команды **Сортировка** отображен маркер;
- ▼ Кнопка на панели инструментов нажата.



После установки режима ручной сортировки становится доступной команда **Каталог/УГО — Ручная сортировка**.

9.5.2. Ручная сортировка

С помощью этой команды выполняется ручная сортировка каталогов или списка изображений условных графических обозначений. Команда доступна, если выбранный для сортировки каталог или список содержит более одного объекта.

Сортировка заключается в последовательном перемещении отдельных строк списка. Количество перемещений не ограничено.

Чтобы произвести ручную сортировку, выполните следующие действия.

1. Укажите в дереве Библиотеки УГО каталог.
2. Включите режим ручной сортировки (см. раздел 9.5.1).
3. Вызовите команду **Каталог/УГО — Сортировать**.



Рис. 9.1. Диалог Ручная сортировка

На экране появится диалог для управления сортировкой (рис. 9.1).

Под заголовком окна диалога расположена панель инструментов. На ее кнопках показаны способы перемещения строк списка, расположенного в рабочей области окна.

4. Выделите строку в списке.
5. Нажмите одну из кнопок: **На строку вверх**, **На строку вниз**, **В начало списка**, **В конец списка**.

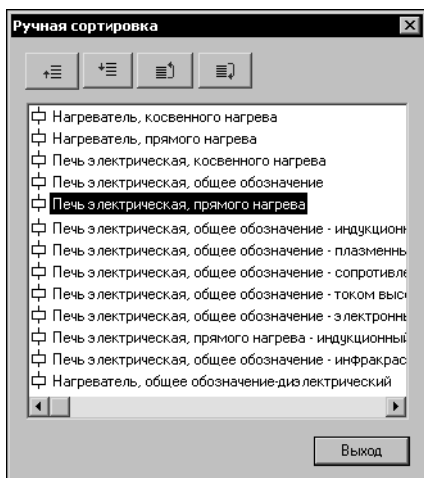
Выделенная строка автоматически переместится в указанном направлении.

6. По окончании сортировки нажмите кнопку **Выход** в окне или просто закройте окно диалога.

9.6. Присвоение пиктограммы УГО

С помощью этой команды имени УГО можно присвоить новую пиктограмму. Эта пиктограмма должна быть заранее отрисована размером 32x32 пикселя и сохранена в формате BITMAP.

Чтобы присвоить пиктограмму, выполните следующие действия.

1. Выберите в дереве Библиотеки каталог, содержащий список УГО.
2. Выберите из списка имя УГО для изменения пиктограммы.
3. Вызовите команду **Каталог/УГО — Назначить значок**. Эту команду также можно вызвать из контекстного меню.
4. В открывшемся диалоге выберите файл с пиктограммой (*<имя пиктограммы>.BMP*).



Новая пиктограмма отобразится в списке.

9.7. Обновление базы данных

Выполняйте эту команду, если с Менеджером Библиотеки УГО одновременно работают два и более пользователей.



Чтобы обновить базу данных, вызовите команду **Вид — Обновить**.

После вызова команды выполняется автоматическая синхронизация данных, вводимых из разных рабочих мест.

Глава 10.

Создание УГО

Как уже говорилось выше, УГО представляют собой описания элементов (аппаратов), используемых при создании схем в проектах электрооборудования. Каждое УГО состоит из графической части и текстовых полей (рис. 10.1).

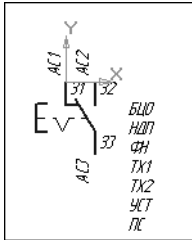

Графическая часть УГО состоит из функциональной области, которая поясняет функцию элемента в аппарате, и выводов, к которым подключаются линии связи на схемах.

Текстовые поля AC1, AC2....; 31, 32....; БЦО, НДП и т.д. содержат текстовый комментарий к графике УГО.

Добавление в базу новых условных графических обозначений состоит из трех этапов.

Рис. 10.1. Пример УГО 1.Создание графической части (см. раздел 10.1).

2. Нанесение на графику текстовых полей (см. раздел 10.2).
3. Процедура сохранения в Библиотеку (см. главу 11).

Создание графической части и нанесение текстовых полей выполняется средствами системы КОМПАС-ГРАФИК.

Сохранение условного графического обозначения выполняется под управлением Мастера сохранения.

10.1. Создание графической части УГО

Чтобы создать графическую часть УГО, выполните следующие действия.

1. Запустите чертежно-графическую систему КОМПАС-ГРАФИК и создайте новый фрагмент или новый лист чертежа. (В листе создайте новый вид.)
2. Включите режим отрисовки сетки с шагом 1 мм и минимальным расстоянием между точками, равным 2 пикселя. Для этого вызовите команду **Сервис — Параметры**, в открывшемся диалоге, во вкладке **Текущее окно** установите указанные параметры сетки.
3. Постройте изображение нового УГО.



При построении допускается использовать только следующие геометрические объекты: отрезок, окружность, дуга, эллипс, прямоугольник. Остальные объекты в системе КОМПАС-ЭЛЕКТРИК Std пока не обрабатываются.

При построении рекомендуется соблюдать следующие правила.

- ▼ Точку вставки УГО (нулевую точку отсчета координат изображения УГО) рекомендуется совмещать с нулевой точкой системы координат фрагмента или вида на листе чертежа. Оси этой системы отображаются во фрагменте (на виде чертежа) автоматически.
- ▼ Для создаваемого условного графического обозначения аппарата или его внешнего вида не рекомендуется применять слои и более одного вида чертежа. Если для построения графики был использован макрообъект, то перед сохранением его нужно разрушить.

- ▼ Все УГО для принципиальных и монтажных схем рекомендуется создавать с вертикальной ориентацией, при которой все, либо большая часть выводов расположены вертикально (изображение, рекомендованное ГОСТ). В дальнейшем при сохранении УГО в базу можно указать допустимые для него углы поворота относительно исходного положения.
- ▼ Размер УГО для принципиальных и монтажных схем должен соответствовать рекомендациям ГОСТ (М 1:1). При вставке УГО на схему его масштаб можно изменять.
- ▼ При создании УГО для схем расположения выполните построение графической части для общего вида аппарата. В одном фрагменте рекомендуется построить все проекционные виды аппарата (главный вид, вид слева, вид справа, вид сверху, вид снизу и вид сзади), а также шаблоны крепежа для переднего и заднего крепления аппарата. Проекционные виды желательно располагать относительно друг друга в соответствии с требованиями соответствующих стандартов. Из проекционных видов обязательными являются главный вид аппарата и хотя бы один из шаблонов крепежа. На проекционном виде можно не показывать подробное изображение проекции, достаточно построить только наружный контур аппарата. Для каждого построенного вида необходимо нанести допустимую зону установки аппарата. Для этого командой **Ввод ломаной** постройте замкнутый контур стилем линии **Штриховая**. Допустимая зона установки аппарата может совпадать с контуром проекционного вида. Фрагменты созданных условных графических обозначений рекомендуется сохранять на жестком диске вашего компьютера.

10.2. Создание текстовых полей УГО

На созданную графическую часть УГО аппарата или на проекционный вид аппарата необходимо нанести текстовые поля (рис. 10.2).



Рис. 10.2. Пример текстовых полей УГО

Возле УГО необходимо предусмотреть полный набор текстовых полей, даже если часть из них используется крайне редко. Для каждого варианта УГО, изображенного на схеме, видимость любого текстового поля может быть отключена.

Текстовое поле — это обычный текст на чертеже, введенный при выполнении команды **Ввод текста** (команда системы КОМПАС-ГРАФИК). Точка вставки текста на чертеже определяет место расположения текстовой информации об аппарате. Это номера зажимов, позиционное обозначение, надписи на несущей конструкции, технические характеристики, фиксированные текстовые данные.

Каждое УГО может представлять на схеме различные типы аппаратов со своими уникальными характеристиками, такими как позиционное обозначение, номера зажимов и т.п. Поэтому текстовые поля представлены в виде абстрактных условных имен.

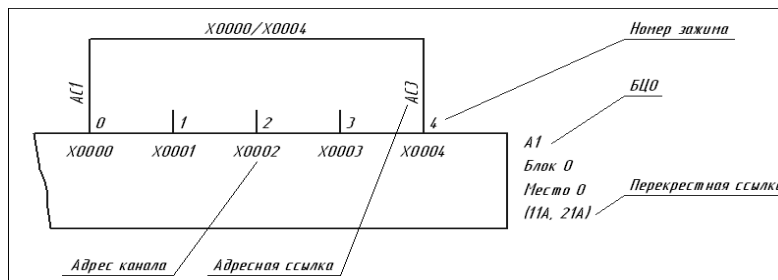
Текстовые поля могут содержать любой набор символов. При сохранении УГО в базу данных предлагается пояснить их назначение — произвести ассоциацию.

Типы полей, предусмотренные в КОМПАС-ЭЛЕКТРИК Std, приведены в табл. 10.1.



Все значимые буквы набираются при русской раскладке клавиатуры.

Табл. 10.1. Типы текстовых полей

Тип поля	Сокращение	Описание
БЦО	БЦО	Буквенно-цифровое обозначение (позиционное обозначение) аппарата. В это поле заносится буквенно-цифровое обозначение аппарата, к которому относится данное условное графическое обозначение. БЦО устанавливает однозначную связь между всеми УГО одного и того же элемента, устройства или функциональной части в пределах одного или разных документов.
Надпись на поверхности	НДП	Текст, который наносится на поверхность рядом с аппаратом. Надпись поясняет оператору назначение аппарата.
Перекрестная ссылка	ПС	Если аппарат представляется на схеме разнесенным способом, то в это поле заносится ссылка на все составляющие элементы аппарата. Перекрестная ссылка рассчитывается системой автоматически.
Номер зажима	Зп	Обозначение токопроводящего участка на аппарате, предназначенного для подключения к нему внешнего проводника. В это поле после выбора типа аппарата заносится реальный номер зажима. (п — порядковый номер текстового поля такого же типа).
Адресная ссылка	АСп	Адресная ссылка показывает, с чем соединяется вывод элемента, устройства или функциональной части, к которому она относится. (п — порядковый номер текстового поля такого же типа).
Адрес канала	АКп	Физический адрес канала программируемого контроллера. (п — порядковый номер текстового поля такого же типа).



Обязательные текстовые поля для всех типов УГО — **БЦО** и номера зажимов **З** (не менее 1).

В системе КОМПАС-ЭЛЕКТРИК Std различается 4 группы текстовых полей (см. табл. 10.2).

Табл. 10.2. Группы текстовых полей

Группа	Описание
Фиксированный текст	Значение этого текста является статичным и определяется знаками, введенными на стадии создания условного графического обозначения (например, буква I, помещаемая на электромагнитной катушке тока).
Текст, заполняемый пользователем	Значение в текстовое поле вводится при вставке УГО в чертеж схемы (в диалоге свойств аппарата).
Текстовое поле, заполняемое из базы данных	Значение заносится в текстовое поле из базы данных после присвоения типа аппарата.
Системный текст	Текст, который заполняется и обрабатывается системой КОМПАС-ЭЛЕКТРИК Std.

Если текстовым полям назначить рекомендуемый набор символов, то ассоциация выполняется Мастером сохранения автоматически. К таким наборам символов относятся: БЦО, НДП, ПС, АС, АК, З.

Вместо этих наборов символов (имен) можно ввести текст любого содержания (рис. 10.2), но использование предложенных имен упростит процедуру сохранения УГО в Библиотеку. Если на изображении УГО имеется несколько текстовых полей, которые расположены в столбик, то рекомендуется разместить их в одном текстовом блоке. Каждое из полей блока должно начинаться с новой строки.

Нанесение текстовых полей на УГО выполняется в КОМПАС-ГРАФИК. Параметры текста могут быть произвольными, но для сохранения единообразия на схеме рекомендуются значения, приведенные в табл. 10.3.

Табл. 10.3. Параметры текста

Параметр	Значение
Шрифт	GOST Type A
Сужение, мм	1.00
Начертание	Курсив
Высота, мм	2.5

Кроме текстовых полей на УГО может быть нанесен любой другой текст.

10.3. Рекомендации по нанесению текстовых полей



Рис. 10.3. Расположение выводов

Выводы относительно функциональной области могут располагаться как вертикально, так и горизонтально. Каждый вывод УГО построен отрезком длиной 5 мм. Рекомендуемый шаг между выводами составляет 10 мм (или кратный 5 мм) (рис. 10.3).

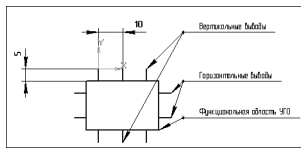

Рис. 10.4. Расположение номеров зажимов и адресных ссылок

Для каждого вывода УГО создается два текстовых поля 31...3п и AC1...ACп, где п порядковый номер вывода. Для вертикальных выводов порядковый номер присваивается слева направо и сверху вниз, а для горизонтальных — сверху вниз и слева направо. При наличии на одном УГО горизонтальных и вертикальных выводов в первую очередь нумеруются вертикальные выводы (рис. 10.4).

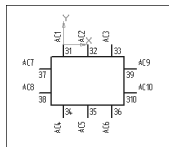

Рис. 10.5. Расположение точек привязки текстовых полей

Текстовые поля 31...3п и AC1...ACп, в зависимости от ориентации выводов (горизонтальная, вертикальная, слева или справа от функциональной области), могут иметь точку привязки по левому или правому краю. Текстовое поле 31...3п имеет точку привязки по левому краю для вертикальных выводов и для горизонтальных выводов, расположенных справа от функциональной области УГО. Текстовое поле 31...3п

имеет точку привязки по правому краю для горизонтальных выводов, расположенных слева от функциональной области УГО. Текстовое поле AC1...ACп имеет точку привязки по левому краю для вертикальных выводов, расположенных сверху от функциональной области УГО и для горизонтальных выводов, расположенных справа от функциональной области УГО. Текстовое поле AC1...ACп имеет точку привязки по правому краю для вертикальных выводов, расположенных снизу от функциональной области УГО и для горизонтальных выводов, расположенных слева от функциональной области УГО. Текстовое поле AC1...ACп для вертикальных выводов имеет угол поворота 90 градусов (рис. 10.5).

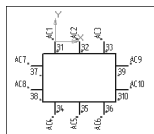

Рис. 10.6. Расположение текстовых полей для номеров зажимов

Текст 31...3п для вертикальных выводов указывается справа от вывода на расстоянии 1 мм от него и на расстоянии 4 мм от конца вывода (для верхних выводов) и 1 мм (для нижних выводов). Текст 31...3п для горизонтальных выводов указывается снизу от вывода на расстоянии 4 мм от него и на расстоянии 1 мм от функциональной области УГО. Все расстояния указаны до точки привязки текста (рис. 10.6).

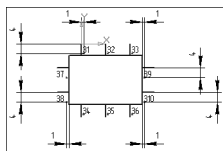

Рис. 10.7. Расположение текстовых полей для адресных ссылок

Текст AC1...ACп указывается на конце вывода со смещением по осям X и Y на 1 мм. Расстояния указаны до точки привязки текста (рис. 10.7).

Глава 11.

Сохранение УГО

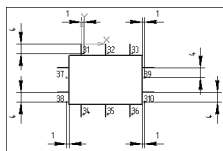
Для сохранения созданного УГО в Библиотеку используется Мастер сохранения. Он состоит из нескольких диалоговых окон, последовательно раскрывающихся друг за другом. В каждом окне предлагается определить характерные параметры сохраняемого УГО. Количество окон является переменным, и зависит от параметров, формируемых по ходу работы Мастера.

В каждом окне Мастера содержится описание ожидаемых от пользователя действий. В случае затруднений, а также для получения более подробной информации о выполняемых действиях, предлагается обратиться к справочной системе.

Большинство окон Мастера содержит графические иллюстрации. В них синим цветом изображены объекты, оказывающие влияние на сохраняемое УГО во время проектирования схем, а красным цветом — объекты, о которых идет речь в данном окне.

11.1. Запуск Мастера сохранения

1. В системе КОМПАС-ГРАФИК подключите Библиотеку КОМПАС-ЭЛЕКТРИК Std.
2. В меню Библиотеки выберите строку **КОМПАС-ЭЛЕКТРИК Std — Мастер сохранения** (рис. 11.1).
 - ▼ Мастер сохранения УГО ЭЗ,
 - ▼ Мастер сохранения УГО МКС,
 - ▼ Мастер сохранения изображения аппарата.

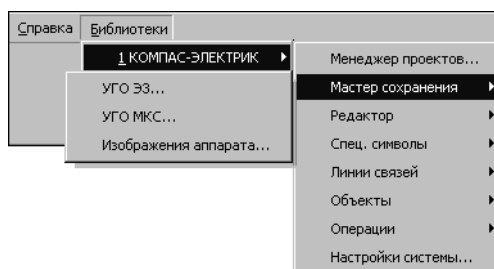

3. Затем выберите один из трех мастеров для сохранения УГО:

- ▼ Мастер сохранения УГО ЭЗ,
- ▼ Мастер сохранения УГО МКС,
- ▼ Мастер сохранения изображения аппарата.

Рис. 11.1. Выбор Мастера сохранения УГО

4. Далее следуйте указаниям выбранного Мастера.



Фрагмент (или вид листа чертежа) с изображением УГО должен быть текущим.

11.2. Мастер сохранения УГО ЭЗ

Этот Мастер используется для сохранения условных графических обозначений, содержащих описания электроаппаратов на принципиальных схемах.

После запуска и ввода пароля на экране откроется первое окно Мастера (рис. 11.2).



Рис. 11.2. Первое окно Мастера сохранения УГО ЭЭ

1. При первом запуске Мастера можно включить опцию **Больше не показывать это окно**. Если опция включена, при повторном запуске Мастера это окно не появится на экране.

Для продолжения работы нажмите кнопку **Далее**.

На экране откроется окно, в котором отображено сохраняемое УГО (рис. 11.3).

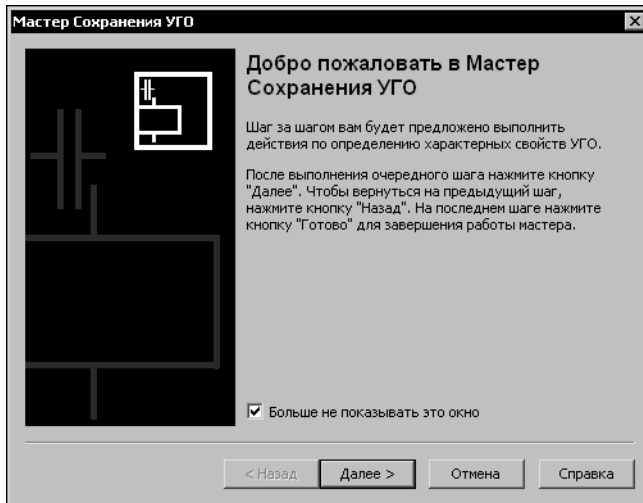

Рис. 11.3. Контроль отрисовки УГО

2. Проверьте, все ли вас устраивает в созданном УГО. Если нет, нажмите кнопку **Отмена**, отредактируйте изображение УГО в среде КОМПАС-ГРАФИК и запустите Мастер сохранения заново. Если вас все устраивает, нажмите кнопку **Далее**.

На экране появится окно (рис. 11.4), в котором можно определить точки подключения линий механической связи.

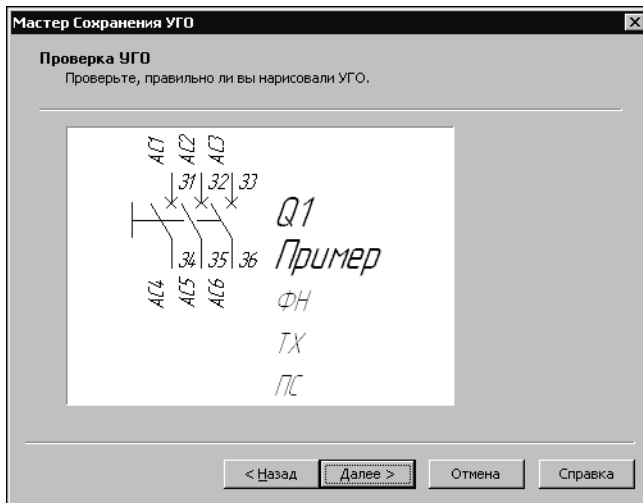

Рис. 11.4. Выбор точек подключения линий механической связи

Если точек подключения линий механической связи нет, нажмите кнопку **Далее**. Если такие точки есть, введите их количество и укажите курсором их расположение на графике УГО. Если при указании точек вы ошиблись, нажмите кнопку **Удалить** и укажите положение точек заново. После указания всех точек нажмите кнопку **Далее**. На экране откроется следующее окно (рис. 11.5).

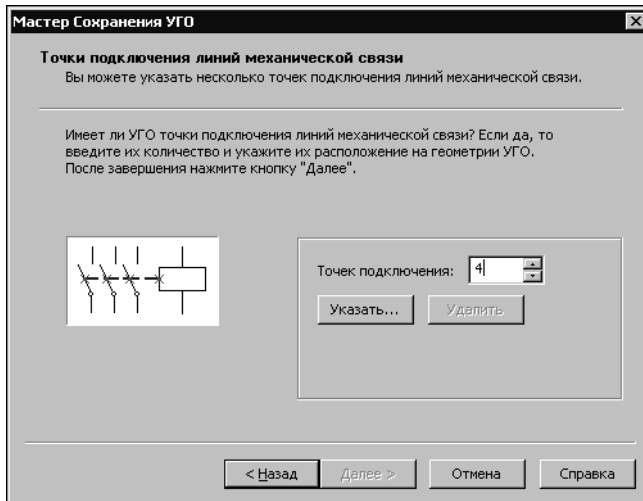

Рис. 11.5. Выбор скрываемой графики

Если на графике УГО есть примитивы, которые не нужно отображать при подключении линий механической связи, их можно скрыть.

3. Чтобы скрыть примитивы, в окне Мастера включите опцию **Да**, нажмите кнопку **Выбрать**, а на графике УГО укажите эти примитивы курсором. Они выделяются красным цветом. Отменить выделение можно щелчком левой кнопкой мыши по примитиву. Когда будет указана вся скрываемая графика, нажмите кнопку **<STOP>** на инструментальной панели КОМПАС-ГРАФИК или клавишу **<Esc>**.

4. Нажмите кнопку **Далее**.
Откроется следующее окно (рис. 11.6).

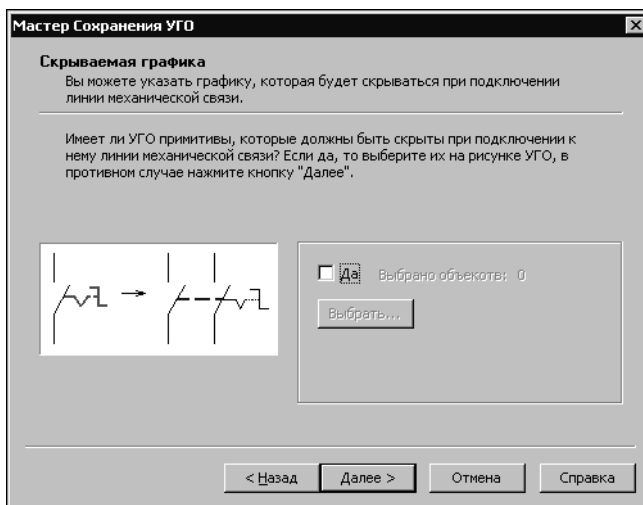

Рис. 11.6. Выбор точек подключения линий электрической связи

5. Введите количество точек подключения линий электрической связи. (Если оно равно двум, то можно включить опцию **УГО не разрывает потенциальный узел**). Нажмите кнопку **Указать** и на графике УГО укажите курсором точки подключения. Если при указании точек вы ошиблись, нажмите кнопку **Удалить** и укажите положение точек заново.

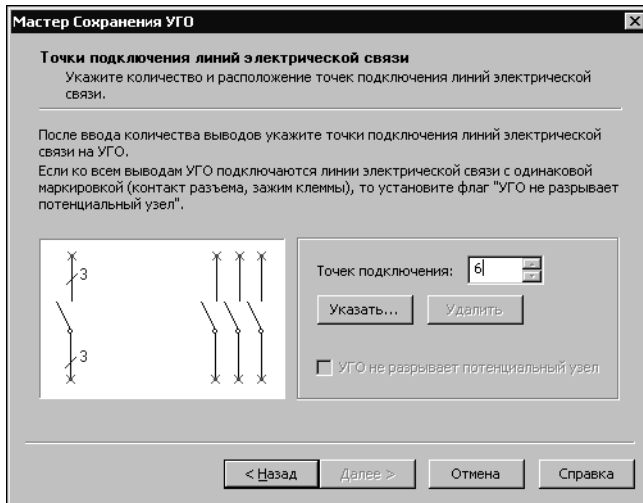

Количество точек подключения линий электрической связи должно быть равным количеству текстовых полей, предназначенных для отображения номеров зажимов.

6. Нажмите кнопку **Далее**.



Рис. 11.7. Ассоциация текстовых полей УГО с полями системы

Откроется следующее окно для выполнения ассоциации текстовых полей с полями системы КОМПАС-ЭЛЕКТРИК Std (рис. 11.7).

7. В левой части рабочей области окна находится таблица. Каждая запись (строка) таблицы состоит из двух полей (ячеек). В графу **Текстовое поле** автоматически заносится список всех текстовых полей, которые были нанесены на УГО при его создании. Каждое текстовое поле из списка нужно связать (ассоциировать) с описанием его содержания, т.е. заполнить ячейки графы **Что означает**. Для текстовых полей с именами БЦО, АС..., З..., АК..., ПС заполнение ячеек выполняется автоматически. Остальные ячейки заполняйте вручную.

8. Выберите курсором строку таблицы. Она будет подсвечена. Из списка возможных вариантов описаний (в правой части рабочей области окна) выберите курсором строку с подходящим вариантом. Если ни один вариант описания не подходит, установите курсор в ячейку **Что означает** и введите поясняющий текст с клавиатуры. Нажмите кнопку **Ассоциировать**.¹ Этим же способом выполните ассоциацию для всех строк.

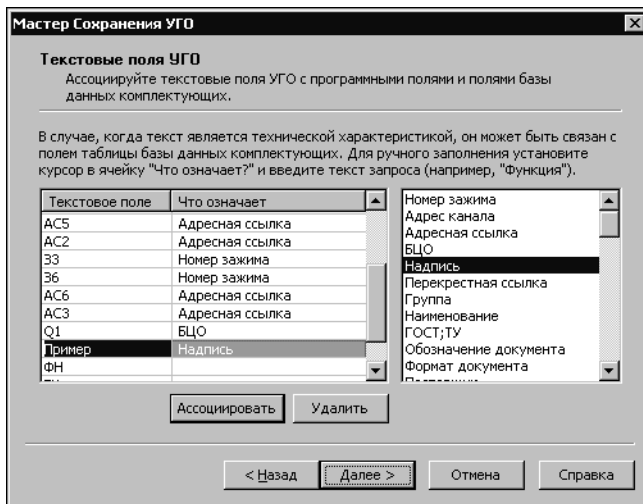
Кнопка **Удалить** служит для отмены ассоциации текстового поля.



Текстовые поля, для которых ассоциация не выполнена, отображаются на УГО как статичный текст.

9. Нажмите кнопку **Далее**.



Рис. 11.8. Связь текстовых полей УГО с точками подключения

- 10.1. Выберите курсором текстовое поле.

- 10.2. Нажмите кнопку **Указать** (или дважды щелкните мышью по имени текстового поля).

- 10.3. На графике УГО укажите курсором точку подключения, нажмите кнопку **<STOP>** на инструментальной панели КОМПАС-ГРАФИК или клавишу **<Esc>**.

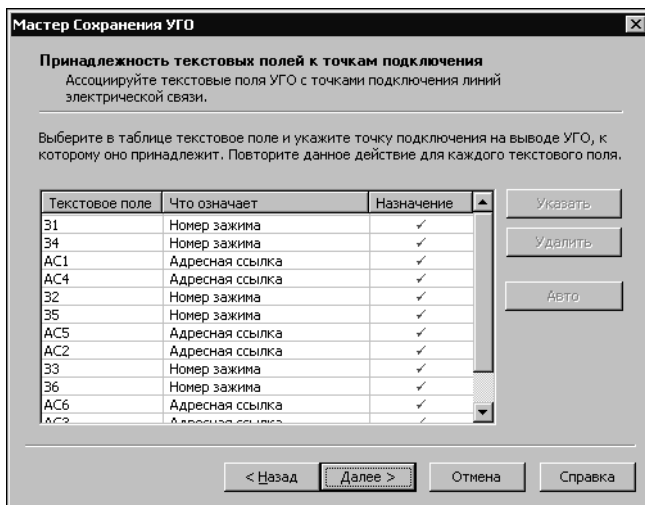
Текстовые поля, для которых выполнена ассоциация, помечаются маркером-«галочкой» в ячейках графы **Назначение**.

11. После выполнения ассоциации настоятельно рекомендуется проконтролировать соответствие текстовых полей номеров зажимов точкам подключения на графике УГО. В окне Мастера (рис. 11.8) выберите курсором строку с номером зажима. На графике УГО красным цветом будет выделена точка подключения. Если номер зажима, выбранный в окне диалога, не совпадает с номером зажима на изображении УГО, значит, допущена

1. Список вариантов описаний текстовых полей содержится в справочнике базы данных системы КОМПАС-ЭЛЕКТРИК Std. Он создается и поддерживается в Менеджере БДК. Если вы выполнили ассоциацию текстового поля вручную, после выхода из Мастера сохранения рекомендуется занести описание этого текстового поля в справочник. Для работы со справочником используйте команду **Справочники** в Менеджере БДК (см. главу 6).

ошибка. Чтобы ее исправить, удалите ошибочную ассоциацию и заново выполните ассоциацию вручную.

Чтобы удалить ассоциацию, выберите курсором текстовое поле и нажмите кнопку **Удалить** (или дважды щелкните мышью по ячейке в графе **Назначение**).

Текстовые поля, для которых выполнено удаление ассоциации, помечаются маркером «крестиком» в ячейках графы **Назначение**.

12. Если выполнение ассоциации завершено, станет доступной кнопка **Далее**. Для продолжения работы нажмите эту кнопку.



Рис. 11.9. Выбор значений углов поворота УГО

Откроется следующее окно (рис. 11.9). В этом окне можно выбрать значения углов, на которые УГО может быть повернуто при вставке на схему. Если УГО применяется только в исходном положении, нажмите кнопку **Далее**.

Значения углов поворота выбирают из таблицы. Каждая строка таблицы содержит выделенную рамкой зону включения опции угла (в графе **Присутствует**) и значения угла (в графе **Угол поворота**).

13. В таблице включите опцию для нужных значений угла. Если опция включена, рядом с ней автоматически отображается текст *Да*, иначе — текст *Нет*.

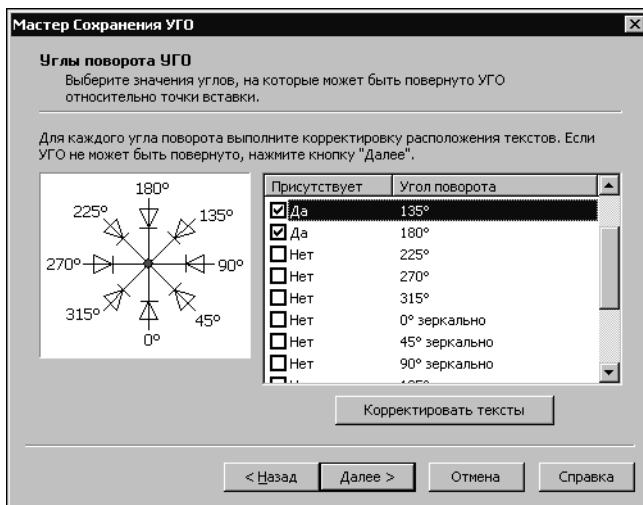
14. Установите курсор на значение угла поворота. Станет доступной кнопка **Корректировать тексты**.

15. Нажмите кнопку **Корректировать тексты**.



Рис. 11.10. Редактирование текстовых полей

На экране появится изображение УГО, на котором графическая часть повернута на выбранный угол, а положение и угол поворота текстовых полей остались в исходном состоянии. Кроме УГО на экране откроется меню (рис. 11.10), содержащее команды редактирования текстовых полей. (Любая команда вызывается двойным щелчком мыши по ее названию.)

Первыми тремя командами можно изменить расположение характерной точки текстового поля. Командами поворота можно изменить угол поворота текстового поля. Команда **Корректировать** предназначена для перемещения текстовых полей УГО.

По команде **Возврат** можно вернуться в предыдущее окно.

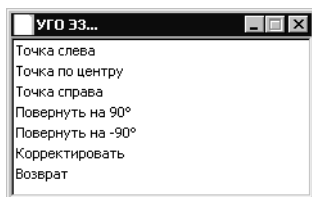
- 15.1. Чтобы изменить положение характерной точки текстового поля, выделите курсором это поле на изображении УГО и двойным щелчком мыши вызовите одну из команд: **Точка слева**, **Точка по центру**, **Точка справа**.

- 15.2. Чтобы повернуть текстовое поле, выделите курсором это поле на изображении УГО и двойным щелчком мыши вызовите одну из команд поворота.
- 15.3. После вызова команды **Корректировать** на экране появляется изображение УГО, выделите его командой КОМПАС-ГРАФИК. На изображении УГО отмечены точки привязки всех текстовых полей. Чтобы переместить текстовое поле, обязательно устанавливайте курсор на точку привязки. Затем нажмите левую кнопку мыши, и удерживая ее нажатой, переместите текстовое поле в новое положение.
- 15.4. Для возврата в окно команд редактирования вызовите Мастер сохранения заново.
- 15.5. Выполните команды редактирования, вернитесь в предыдущее окно и нажмите кнопку **Далее**.

На экране появится следующее окно (рис. 11.11).



Рис. 11.11. Размещение УГО в Библиотеке

На экране появится последнее окно Мастера (рис. 11.12). Оно содержит информацию об основных введенных характеристиках сохраненного УГО.

В левой части рабочей области окна отображено дерево Библиотеки УГО. В правой части отображается содержимое каталога, на котором в дереве установлен курсор.

16. Выберите в дереве каталог для сохранения УГО¹. В поле **Имя УГО** введите имя сохраняемого УГО и нажмите кнопку **Далее**.

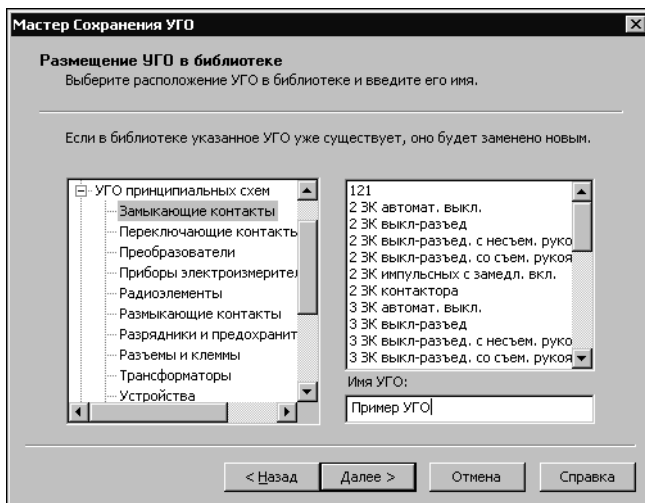
1. Если для сохранения УГО нужен новый каталог, запустите Менеджер Библиотеки УГО и создайте каталог (раздел 9.2 на с. 73). Затем закройте Менеджер Библиотеки УГО и вернитесь в Мастер сохранения. В окне Мастера сохранения нажмите кнопку **Назад**, а затем кнопку **Далее**. Это позволит отобразить новый каталог в Мастере сохранения (перечитать базу данных).



Рис. 11.12. Характеристики УГО

17. Если какие-то введенные характеристики вас не устраивают, вернитесь назад и введите данные заново.
18. Для завершения работы Мастера нажмите кнопку **Готово**.

11.3. Мастер сохранения УГО МКС

Этот Мастер используется для сохранения условных графических обозначений, содержащих описание электроаппаратов на монтажно-коммутационных схемах.

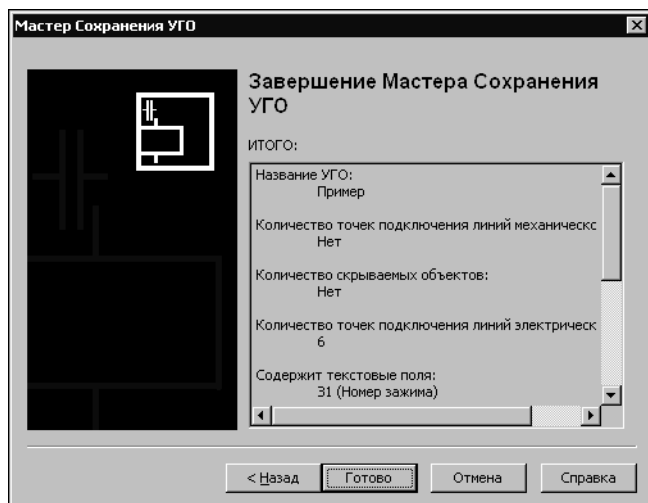
Сохранение УГО МКС выполняется аналогично сохранению УГО ЭЗ. Только в УГО МКС отсутствуют линии механической связи.

11.4. Мастер сохранения изображения аппарата

Этот Мастер применяется для сохранения УГО общего вида электроаппарата. Общий вид используется на схемах расположения и на компоновочных чертежах.

После запуска и ввода пароля на экране откроется первое окно Мастера (рис. 24).



Рис. 11.13. Мастер сохранения изображений аппарата

При первом запуске Мастера можно включить опцию **Больше не показывать это окно**. После включения опции при повторном запуске Мастера это окно не появится на экране.

1. Для продолжения работы нажмите кнопку **Далее**.

На экране откроется окно (рис. 11.14), содержащее список проекций аппарата.

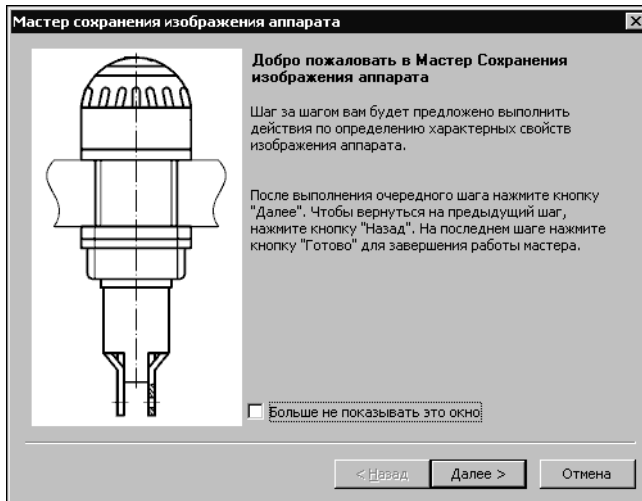

Рис. 11.14. Список проекций аппарата

Из списка в окне требуется последовательно выбрать те виды проекций, которые присутствуют на чертеже аппарата. И к каждому виду нужно указать изображение допустимой зоны установки.

2. В строке с названием выбранного вами вида установите курсор на ячейку **Вид** и нажмите кнопку **Указать**. На чертеже аппарата выделите рамкой изображение проекции. Изображение допустимой зоны установки аппарата (ломаная линия со стилем линии штриховая) автоматически исключается из выделенной проекции.

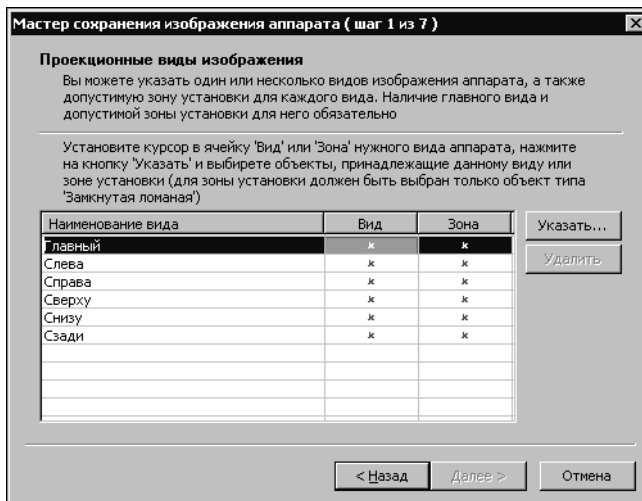

Главный вид является обязательным для всех аппаратов.

На экране появится окно, в котором отображена выбранная проекция (рис 11.15).



Рис. 11.15. Контроль изображения аппарата

3. Если изображение проекции указано неправильно, нажмите кнопку **Изменить**. Затем на чертеже аппарата последовательно укажите курсором все объекты изображения проекции. Выделенные объекты будут подсвечены. Если указаны все объекты проекции, нажмите кнопку **Прервать команду** на инструментальной панели КОМПАС-ГРАФИК или клавишу <Esc>.

На экране снова откроется окно, в котором для контроля отображена проекция аппарата (рис. 11.15).

4. Если изображение проекции вас устраивает, нажмите кнопку **Да**. Если хотите отменить выбор проекции, нажмите кнопку **Отмена**.

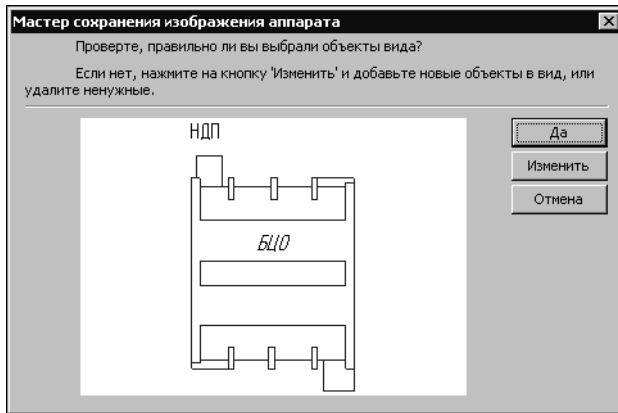
На экране откроется предыдущее окно. Если вид проекции определен, ячейка графы **Вид** помечена маркером-«галочкой» (рис. 11.14).

5. Повторите действия 2 — 4 для всех проекций на чертеже аппарата.
6. Для каждого вида укажите курсором изображение допустимой зоны установки аппарата. (На чертеже зона установки отображается в виде замкнутой ломаной линии со стилем линии **Штриховая**, поэтому для ее выделения достаточно указать одну точку на линии.)

Выбирать проекции и указывать зоны установки можно в любой последовательности.

Чтобы отказаться от выбранного в таблице проекционного вида (или зоны установки) установите курсор в ячейку графы **Вид** (или **Зона**) и нажмите кнопку **Удалить**. Ячейка графы автоматически помечается маркером исключения проекции (зоны установки) — «крестиком».

7. Для перехода в следующее окно нажмите кнопку **Далее**.



Рис. 11.16. Выбор шаблона крепежа

На экране появится окно для определения точек вставки проекционных видов (рис. 11.17).

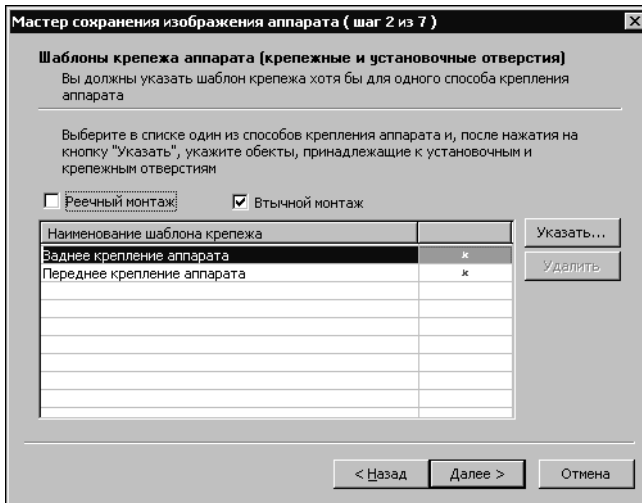

Рис. 11.17. Вставка проекций аппарата

12. Нажмите кнопку **Далее**.

На экране откроется окно (рис. 11.16) для выбора шаблонов крепежа аппарата.

8. Выберите вид монтажа. Для этого включите опцию **Реечный монтаж** или опцию **Втычной монтаж**.
9. Аналогично выбору проекций аппарата (см. п.3 — п. 5) укажите шаблоны крепежа.
10. Нажмите кнопку **Далее**.

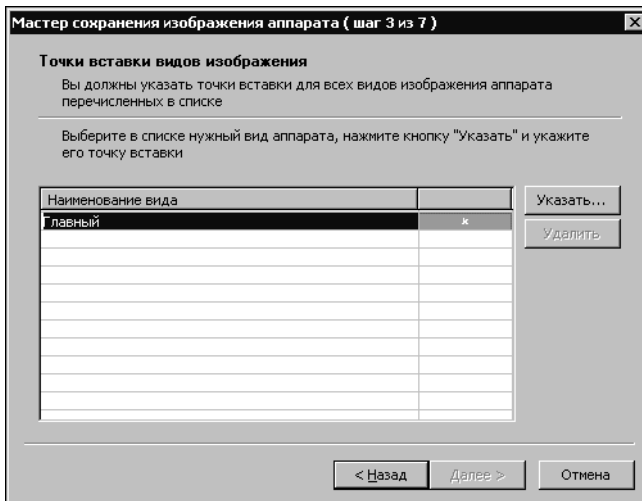
11. Выберите из списка наименование вида, нажмите кнопку **Указать**. На чертеже аппарата укажите курсором точку вставки вида. Выполните эти действия для всех наименований видов. При указании точек вставки учитывайте проекционную связь видов.



Рис. 11.18. Ассоциация текстовых полей

Откроется следующее окно для выполнения ассоциации текстовых полей с полями системы КОМПАС-ЭЛЕКТРИК Std (рис. 11.18).

В левой части рабочей области окна находится таблица. Каждая запись (строка) таблицы состоит из двух полей (ячеек). В графу **Текстовое поле** автоматически заносится список всех текстовых полей, которые были нанесены на изображении аппарата. Каждое текстовое поле из списка нужно связать (ассоциировать) с описанием его содержания, т.е. заполнить ячейки графы **Что означает**. Для текстовых полей с именем БЦО и НДП заполнение ячеек выполняется автоматически. Остальные ячейки заполняйте вручную.

13. Выберите курсором строку таблицы. Она будет подсвечена. Из списка возможных вариантов описаний (в правой части рабочей области окна) выберите курсором строку с подходящим вариантом. Если ни один вариант описания не подходит, установите курсор в ячейку **Что означает** и введите поясняющий текст с клавиатуры. Нажмите кнопку **Ассоциировать**¹.

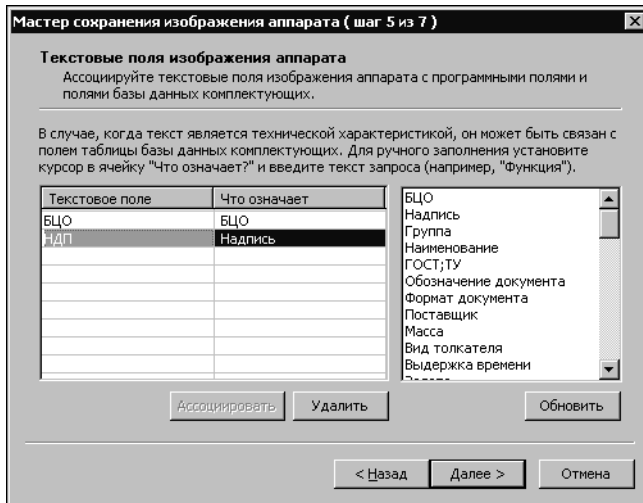
Этим же способом выполните ассоциацию для всех строк.

Кнопка **Удалить** служит для отмены ассоциации текстового поля.

Текстовые поля, для которых ассоциация не выполнена, отображаются на УГО как статичный текст.

14. Нажмите кнопку **Далее**.



Рис. 11.19. Выбор скрываемой графики

Когда будет указана вся скрываемая графика, нажмите кнопку **Прервать команду** на инструментальной панели КОМПАС-ГРАФИК или клавишу <Esc>.

16. Нажмите кнопку **Далее**.

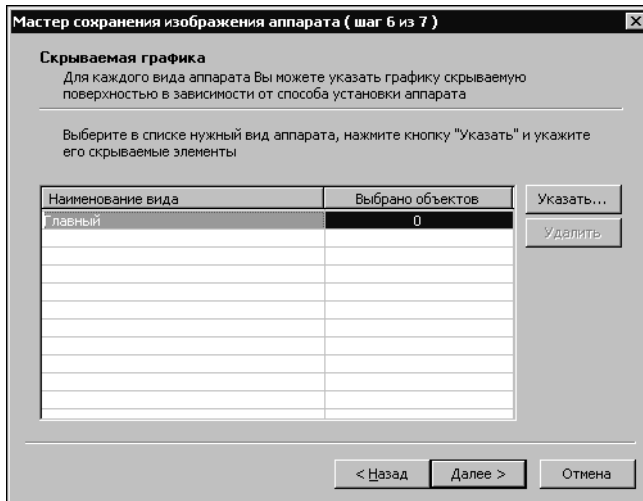

Рис. 11.20. Размещение УГО проекций аппарата в Библиотеке

18. Нажмите кнопку **Далее**.

Откроется следующее окно (рис. 11.19).

Если на проекционных видах аппарата есть графика, которую не нужно отображать при определенных способах установки, ее можно скрыть. Например, в случае, при переднем креплении аппарата его часть закрыта несущей поверхностью.

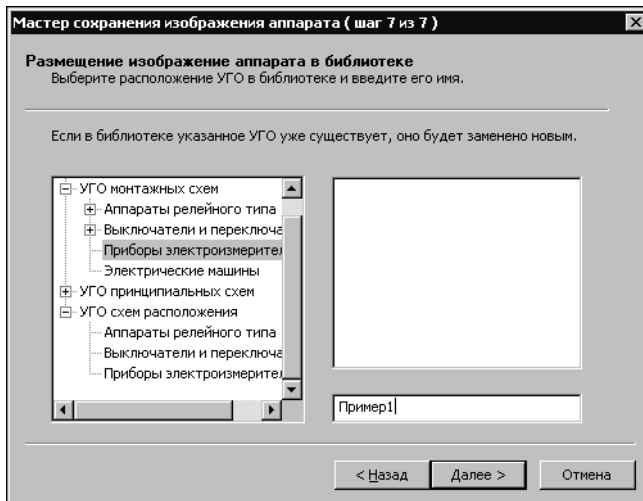
15. Чтобы скрыть графику, в окне Мастера выберите наименование вида, нажмите кнопку **Указать**, а на изображении вида укажите элементы этой графики курсором. Они выделяются красным цветом. Отменить выделение можно щелчком левой кнопкой мыши по элементу.

На экране откроется следующее окно (рис. 11.20).

В левой части рабочей области окна отображено дерево Библиотеки УГО. В правой части отображается содержимое каталога, на котором в дереве Библиотеки установлен курсор.

17. Выберите в дереве Библиотеки УГО каталог для сохранения изображения аппарата¹. Введите имя сохраняемого аппарата и нажмите кнопку **Далее**. На экране откроется последнее окно Мастера (рис. 11.21). Оно содержит информацию об основных введенных характеристиках сохраненного аппарата.



Рис. 11.21. Завершение работы Мастера сохранения проекций аппарата

На экране появится последнее окно Мастера сохранения. Оно содержит информацию об основных введенных характеристиках сохраненного изображения аппарата.

19. Если какие-то введенные характеристики вас не устраивают, вернитесь назад и введите данные заново.
20. Для завершения работы Мастера нажмите кнопку **Готово**.

11.5. Рекомендации по оформлению сохраненного УГО

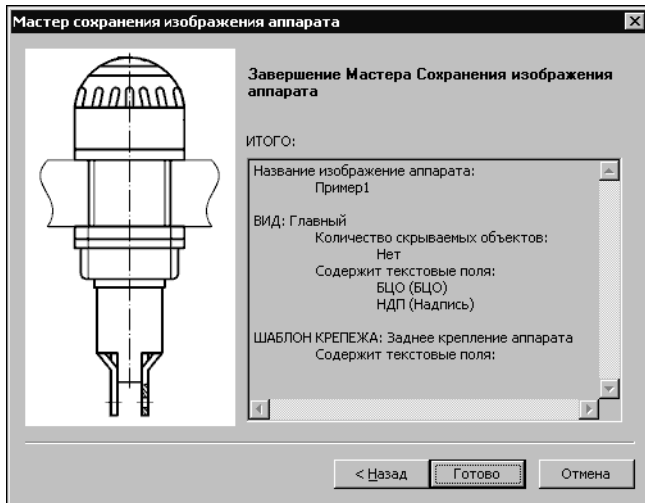
В Библиотеке новое УГО в списке всегда отображается с пиктограммой по умолчанию и с присвоенным при сохранении именем. После выхода из Мастера сохранения рекомендуется запустить Менеджер Библиотеки УГО и выполнить следующие действия.

- ▼ Найти в Библиотеке новое УГО, присвоить ему другую пиктограмму (см. раздел 9.6 на с. 75). Желательно, чтобы изображение пиктограммы было похоже на графическую часть УГО.
- ▼ Ввести текстовый комментарий, поясняющий назначение УГО. Можно перенести УГО в другой каталог, изменить его имя.

Чтобы изменить имя, выполните следующие действия.

1. Щелкните мышью по имени УГО.
2. Удалите старое имя и введите новое.
3. Нажмите клавишу *<Enter>*.

Чтобы ввести комментарий, выполните следующие действия.

1. Установите курсор на имени УГО, которому необходимо назначить комментарий.
2. Установите курсор в раздел ввода комментария.
3. Введите с клавиатуры необходимый текст.

Для изменения места расположения УГО в Библиотеке можно воспользоваться командами создания каталогов, командами перемещения и сортировки объектов Менеджера Библиотеки УГО (см. разделы 9.6 — 9.5).

Часть IV

Формирование документации

Глава 12.

Общие сведения

Процесс проектирования электрооборудования в системе КОМПАС-ЭЛЕКТРИК Std представляет собой формирование комплекта документов на изготовление и дальнейшее сопровождение электрооборудования объектов производства. Комплекты документов хранятся в отдельных проектах. Документы проекта создаются с использованием базы данных системы. Некоторые виды документов, такие как, например, спецификация, схема соединения и т.п. формируются автоматически, если при формировании других документов для них были введены необходимые данные.

12.1. Типы документов проекта

В системе КОМПАС-ЭЛЕКТРИК Std автоматизирован выпуск целого ряда конструкторских документов проекта электрооборудования. Описание типов документов представлено в таблице 12.1.

Табл. 12.1. Перечень документов системы КОМПАС-ЭЛЕКТРИК Std

Код документа	Название	Описание
ЭЗ	Схема электрическая принципиальная	Схема определяет полный состав элементов и связей между ними. Она дает представление о принципах работы изделия (или установки) в целом.
Э4	Схема электрическая соединений	Показывает соединения составных частей изделия (установки) и определяет провода, жгуты кабели, которыми осуществляются эти соединения, а также места их присоединений и ввода (разъемы, зажимы и т.п.). Выполняется на отдельную поверхность проектируемого изделия.
ТЭ4	Таблица электрическая соединений	Выпускается взамен схемы электрической соединений Э4 или в виде дополнения к ней.
Э5	Схема электрическая подключения	Схема, показывающая внешние подключения изделия. Выполняется на отдельную поверхность или группу поверхностей проектируемого изделия.
ТЭ5	Таблица электрическая подключения	Выпускается взамен схемы электрической подключения Э5 или в виде дополнения к ней.
Э6	Схема электрическая общих соединений	Выполняется на весь проект или группу трасс и отображает внешние связи поверхностей проектируемого изделия, а также те связи, которые выполняются при монтаже изделия у заказчика.

Табл. 12.1. Перечень документов системы КОМПАС-ЭЛЕКТРИК Std

Код документа	Название	Описание
ТЭ6	Таблица электрическая общих соединений	Если на схеме соединений не указаны места присоединений или затруднено отыскание мест присоединения проводов и жил кабеля, то данные о проводах, жгутах и кабелях и адреса их соединений сводят в таблицу. Выпускается взамен схемы электрической общих соединений Э6 или в виде дополнения к ней.
Э7	Схема электрическая расположения	Схема, определяющая относительное расположение составных частей изделия (установки). Выполняется на каждую поверхность проектируемого изделия.
	Разметка поверхности под крепление электроаппаратов	Выполняется на каждую схему электрическую расположения Э7.
ПЭ	Перечень элементов	Полный перечень элементов, из которых состоит электрооборудование. Перечни элементов можно формировать как для отдельных схем, так и для проекта в целом.
ВП	Ведомость покупных изделий	Выпускается на весь проект в целом и включает только те аппараты, которые покупаются у сторонних организаций.
	Ведомость содержания драгоценных металлов	Формируется в целом на проект.
	Спецификация	Стандартная спецификация, оформленная в соответствии с ЕСКД. Выпускается на схему электрическую расположения.

12.2. Рекомендуемая последовательность выпуска документов

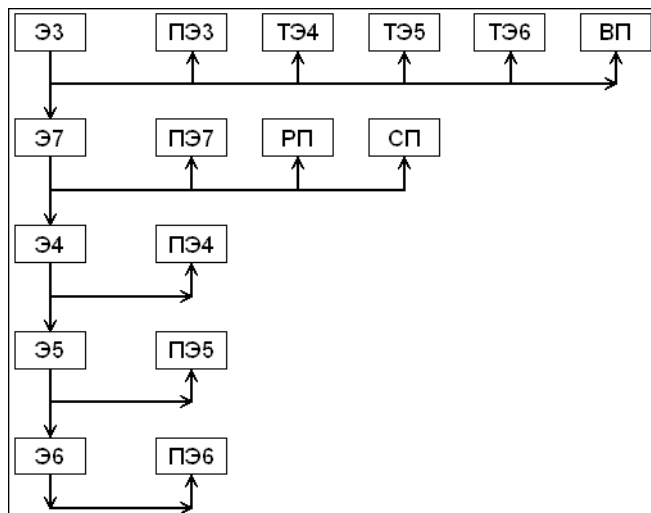

Документы проекта можно создавать в любой последовательности. Но максимальный уровень автоматизации достигается, если придерживаться схемы проектирования, которая представлена на рис. 12.1.

Рис. 12.1. Рекомендуемая схема проектирования документов

Глава 13.

Предварительные настройки

После установки КОМПАС-ЭЛЕКТРИК Std на компьютер рекомендуется выполнить настройки. Это облегчит работу над созданием отдельных документов, а также позволит адаптировать систему к требованиям вашего предприятия. Настройки выполняются как в системе КОМПАС-ГРАФИК, так и непосредственно в КОМПАС-ЭЛЕКТРИК Std. Они носят рекомендательный характер, и необходимость их выполнения определяется самим пользователем.

13.1. Подключение библиотеки КОМПАС-ЭЛЕКТРИК

Чтобы подключить библиотеку, выполните следующие действия.

1. Запустите КОМПАС-ГРАФИК.
2. В Менеджере библиотек КОМПАС-ГРАФИК подключите библиотеку КОМПАС-ЭЛЕКТРИК — файл *ke.rtw*.



Рекомендуется подключать библиотеку в режиме меню.

13.2. Настройка системы КОМПАС-ГРАФИК

Чтобы настроить КОМПАС-ГРАФИК, выполните следующие действия.

1. Запустите систему КОМПАС-ГРАФИК.
2. Вызовите команду **Сервис — Параметры**.
3. В открывшемся диалоге активизируйте вкладку **Система** и в разделе **Графический редактор** измените настройку курсора, привязок, сетки и системных линий.

13.2.1. Курсор

Сделайте текущей команду **Курсор**, включите опцию в группе **Увеличенный**. Такой вид курсора упростит выравнивание объектов схем относительно друг друга.

13.2.2. Привязки

Включите привязки **Ближайшая точка** и **По сетке**. Остальные привязки рекомендуется отключить.

13.2.3. Сетка

В группе **Настройка сетки** во вкладке **Параметры** введите шаг по X и по Y, равный 5; во вкладке **Отрисовка** установите шаг разреживания, кратный 2, и минимальное расстояние между точками, равное 2 пикселям.

13.2.4. Системные линии

В группе **Системные стили линий** для стиля линии **Утолщенная** введите толщину линии на экране, равную двум пикселям.

13.2.5. Параметры листа

Активизируйте вкладку **Новые документы** и измените настройку параметров листа. Эта настройка распространится на все новые документы, создаваемые в проектах.

Формат листа

В разделе **Графический документ** — **Параметры листа** сделайте текущей команду **Формат**. Выберите обозначение формата, который наиболее часто используется для чертежей схем.

Разбиение на зоны

В разделе **Графический документ** — **Параметры листа** сделайте текущей команду **Разбиение на зоны**. Включите опцию **Разбивать на зоны**. В группе **Отметки** включите опции **Использовать** (по горизонтали и по вертикали). Выберите направления разбиения на зоны сверху вниз и слева направо.



Используйте эту настройку, если для аппаратов, изображенных в схемах разнесенным способом, необходимо формировать перекрестные ссылки.

13.3. Пользовательская панель

Для упрощения вызова команд системы КОМПАС-ЭЛЕКТРИК Std рекомендуется настроить пользовательскую панель.

Чтобы настроить пользовательскую панель, используйте команды системы КОМПАС-ГРАФИК (см. Руководство пользователя КОМПАС-3D, Том I).



Настройку пользовательской панели и параметров системы выполняйте после подключения библиотеки КОМПАС-ЭЛЕКТРИК Std.

13.4. КОМПАС-ЭЛЕКТРИК Std

В системе КОМПАС-ЭЛЕКТРИК предусмотрены настройки, с помощью которых можно изменять параметры системы, проектов и отдельных документов.

Все настройки выполняются в диалоге **Параметры системы КОМПАС-ЭЛЕКТРИК** (рис.13.1). Этот диалог открывается после вызова команды **КОМПАС-ЭЛЕКТРИК** — **Параметры системы...** Он содержит следующие вкладки:

- ▼ Система,
- ▼ Новый проект,
- ▼ Текущий проект,
- ▼ Текущий документ.

Если нет открытых проектов, вкладки для настройки текущего проекта и текущего документа в диалоге отсутствуют.



Рис. 13.1. Диалог настроек системы КОМПАС-ЭЛЕКТРИК

13.4.1. Настройки параметров системы

В параметрах системы можно установить интервал времени автосохранения документов и задать режим отрисовки линий связей УГО.

Настройки распространяются на все документы КОМПАС-ЭЛЕКТРИК. Рекомендуется выполнить настройки сразу после установки системы.

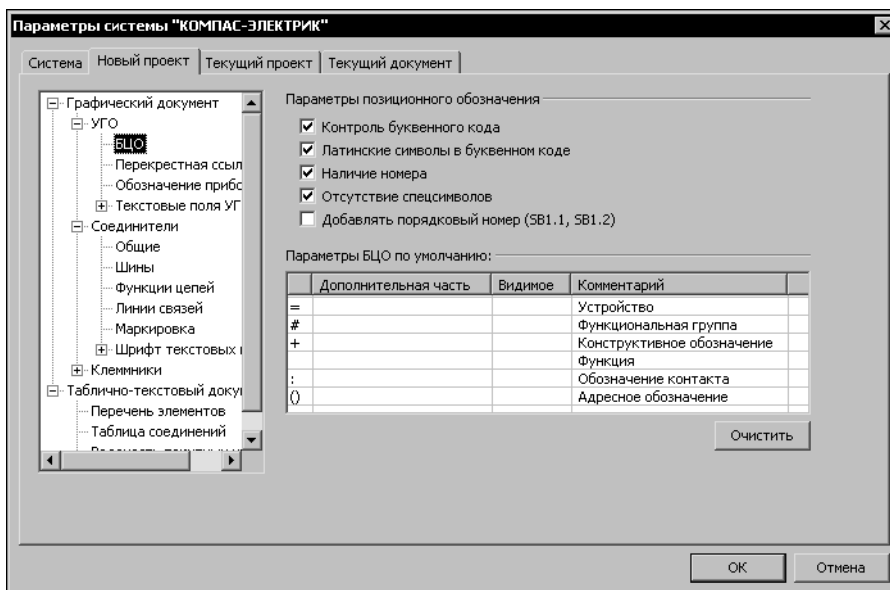
Чтобы настроить систему, выполните следующие действия.

1. Вызовите команду **КОМПАС-ЭЛЕКТРИК — Параметры системы...** и активизируйте вкладку **Система**.
2. В дереве настроек выберите **Файлы — Автосохранение** и введите величину интервала времени для автосохранения документов проекта.
3. В дереве настроек выберите **Общие** и включите опцию **Фиксация линии связи в точке подключения**. Если опция включена, то при перемещении УГО на схеме линии связей не отрываются от точек подключения УГО (по принципу «резиновой нити»).

Глава 14.

Общие сведения о работе с проектами

Работу над проектом можно начинать с ввода состава комплектующих проектируемого изделия либо с создания нового документа проекта. Последовательность создания документов в проекте может быть любой. Но наиболее оптимальный вариант — начать работу над проектом с создания схемы электрической принципиальной. Так можно достичь максимального уровня автоматизации выпуска документов проекта.

14.1. Менеджер проектов

Вся работа с проектами, его документами и листами документов ведется в Менеджере проектов.



Стандартные средства КОМПАС-ГРАФИК для работы с файлами в системе КОМПАС-ЭЛЕКТРИК Std не используются.

С помощью команд Менеджера выполняется создание и открытие проектов, документов и листов, а также ввод перечня комплектующих изделий электрооборудования.

Одновременно в Менеджере может быть открыто несколько проектов. Это обеспечивает возможность копирования отдельных участков цепей схем из одного проекта в другой. В текущий момент времени в проекте может быть активным только один лист документа.

Листы документов проекта наполняются с помощью команд Редактора схем и отчетов.

Менеджер проектов и Редактор схем и отчетов работают как обычная прикладная библиотека КОМПАС-ГРАФИК. Поэтому запуск системы КОМПАС-ЭЛЕКТРИК Std подразумевает запуск системы КОМПАС-ГРАФИК и подключение файла библиотеки *... \КОМПАС-ELECTRIC\ke.rtw*.

После первого запуска системы рекомендуется выполнить настройки КОМПАС-ГРАФИК и КОМПАС-ЭЛЕКТРИК Std. Рекомендуемые настройки обеспечат вам удобство работы и повышение скорости при проектировании различных видов документов.

14.1.1. Объекты Менеджера проектов

К объектам Менеджера относятся:

- ▼ Проект,
- ▼ Документ,
- ▼ Лист документа,
- ▼ Комплектующие изделия.

Из этих объектов формируется дерево проекта.

Менеджер содержит набор функций управления проектами и документами проектов (см. табл. 14.1).

Табл. 14.1. Функции Менеджера проектов

Функции	Описание
Управление проектом	Создание, открытие, сохранение, закрытие проекта, определение его основных свойств и настроек.
Управление документами	Создание, открытие, закрытие, удаление документа, определение его основных свойств (данных для основной надписи листов документа), настройки и создание новых листов документа.
Управление листами	Открытие, закрытие, удаление листа и определение его основных свойств (данных для основной надписи листа).
Управление комплектующими изделиями проекта	Формирование перечня комплектующих изделий проекта. Редактирование состава и свойств изделий.

14.1.2. Запуск Менеджера проектов

Чтобы запустить Менеджер проектов, выполните следующие действия.



1. В системе КОМПАС-ГРАФИК вызовите команду **Библиотеки — КОМПАС-ЭЛЕКТРИК — Менеджер проектов**.
2. Введите имя пользователя и пароль. Список значений паролей и имен пользователей по умолчанию приведен в табл. 0.6 на с. 31. Если имя пользователя или пароль не распознается, то обратитесь к системному администратору.

После ввода пароля на экране открывается главное окно Менеджера проектов (см. раздел 14.1.3).

14.1.3. Интерфейс Менеджера проектов

Описание элементов интерфейса Менеджера проектов (рис. 14.1) представлено в табл. 14.2.



Рис. 14.1. Интерфейс Менеджера проектов

Табл. 14.2. Элементы интерфейса Менеджера проектов

Элемент	Описание
Инструментальная панель	Содержит кнопки вызова команд Менеджера*.
Область отображения	Отображает список открытых проектов. Состав каждого проекта отображается в виде дерева.
Адрес	В этой строке отображается путь расположения объекта, указанного в дереве проектов.
Сведения о компонентах проекта	В этой области отображаются свойства объекта, указанного в дереве проекта.
Сведения	Нажмите эту кнопку, чтобы скрыть все области главного окна Менеджера, кроме области отображения дерева проекта. Это удобно при работе с документами проекта. Чтобы развернуть скрытые области окна, нажмите кнопку повторно.

* В зависимости от того, на каком объекте дерева проекта установлен курсор, состав панели инструментов изменяется.

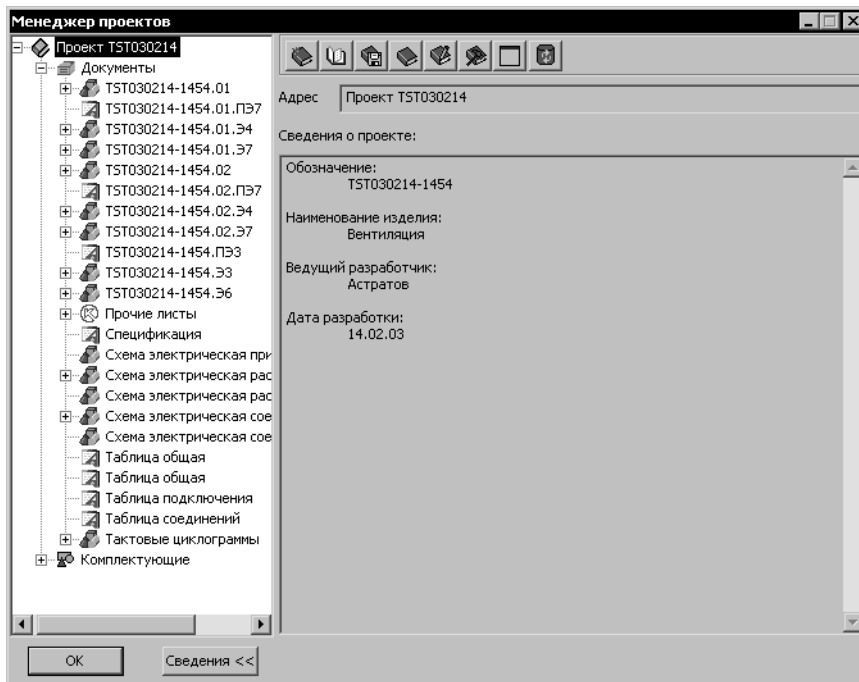
14.1.4. Выход из Менеджера проектов

Чтобы выйти из Менеджера проектов, нажмите кнопку **ОК**.

Закреть Менеджер можно также щелчком мыши по кнопке в правой части главного окна.



При закрытии Менеджера открытые в нем проекты не закрываются. Чтобы их закрыть, используйте команду **Закреть** (см. раздел 14.2.4).

14.2. Операции с проектами

Вся работа по проектированию электрооборудования изделия выполняется в проекте. Вся информация о проекте упаковывается в один файл с расширением *KPJ* и сохраняется на жестком диске вашего компьютера или в локальной сети. Имя проекта задает пользователь.



Файл проекта можно прочесть только в Менеджере проектов Редактора схем и отчетов.

14.2.1. Создание

Чтобы создать новый проект, выполните следующие действия.

1. Переместите курсор на уровень имени проекта или в пустую область окна отображения проектов.



2. В контекстном меню вызовите команду **Создать/Добавить**.
3. Введите имя проекта (любой набор символов). Это имя можно изменить при настройке свойств проекта (см. раздел 14.2.5).

В результате автоматически создается дерево нового проекта, содержащее два раздела: **Документы** и **Комплектующие**. В них отображаются перечень документов проекта и перечень комплектующих изделий, используемых в проекте.

14.2.2. Сохранение

Чтобы сохранить проект, выполните следующие действия.

1. Установите курсор на имя проекта.



2. В контекстном меню вызовите команду **Сохранить**.

При первом сохранении предлагается указать расположение файла проекта на диске или в локальной сети, а также ввести его имя. Имя файла проекта может быть любым.

14.2.3. Открытие

Чтобы открыть проект, выполните следующие действия.



1. В контекстном меню вызовите команду **Открыть**.
2. На экране появится диалог **Открыть**. Выберите имя файла проекта. Путь файла проекта может быть любым.



В Менеджере можно открыть несколько проектов одновременно. Это позволяет копировать участки схем из одного проекта в другой.

14.2.4. Заккрытие



Чтобы закрыть проект, выделите его название в дереве проектов и в контекстном меню вызовите команду **Закреть**.

При закрытии проекта предлагается его сохранить.

14.2.5. Свойства проекта



Чтобы просмотреть или отредактировать свойства проекта, выделите его название в дереве проектов, в контекстном меню вызовите команду **Свойства....**

На экране появится диалог **Свойства проекта**.

В нем представлена следующая информация о проекте:

- ▼ Полный путь к файлу проекта (справочное поле),
- ▼ Имя проекта,
- ▼ Обозначение проектируемого изделия.
- ▼ Наименование изделия,
- ▼ Фамилия ведущего разработчика,
- ▼ Дата начала разработки.

Глава 15.

Настройки проекта

Настройки проекта ориентированы на повышение уровня автоматизации создания электрических схем. С помощью настроек можно изменять параметры свойств элементов схем (УГО, соединителей, клеммников), форму заполнения и параметры текстовых документов.

В системе можно настраивать новые и текущие проекты, а также отдельные документы. Настройки нового проекта актуальны для всех проектов, созданных после выполнения настроек. Настройки текущего проекта распространяются только на проект, в котором они выполнены.

1. Все настройки выполняются в диалоге **Параметры системы** (рис. 13.1 на с. 101). Чтобы открыть этот диалог, вызовите команду **КОМПАС-ЭЛЕКТРИК — Параметры системы**.

2. Затем активизируйте вкладку **Новый проект** (или **Текущий проект**).



Открыть этот диалог можно и другим способом. Установите курсор на имя проекта и из контекстного меню вызовите команду **Параметры...**

3. Затем активизируйте вкладку **Новый проект** (или **Текущий проект**).

В левой части вкладки отображается список объектов настройки графических и таблично-текстовых документов. При выборе объекта в правой части вкладки появляются элементы управления, позволяющие настроить его свойства.

4. Выберите в списке нужные объекты и настройте их свойства.

15.1. Настройки графических документов

В настройках графических документов можно изменить параметры свойств УГО, соединителей и клеммников.

15.1.1. УГО

Для УГО можно настроить параметры заполнения текстовых полей и их отображение в схемах.

15.1.2. БЦО

При настройке можно включить контроль ввода буквенно-цифрового обозначения аппарата или УГО. Здесь же можно установить видимость дополнительной части буквенно-цифрового обозначения и изменить значения, которые предлагаются по умолчанию при работе над проектом. В качестве дополнительной части может выступать имя узла изделия.

В списке объектов настройки выберите **Графический документ — УГО — БЦО**. В правой части диалога появятся элементы управления, которые представлены в табл. 15.1.

Табл. 15.1. Элементы настройки БЦО

Элемент	Описание
Контроль буквенного кода	Если эта опция включена, в схемах автоматически проверяется соответствие буквенного кода составной части, введенного пользователем, буквенному коду, указанному в базе данных. При обнаружении несоответствия на экран выводится предупреждение. Отключите эту опцию, если такая проверка не нужна.
Латинские символы в буквенном коде	Если эта опция включена, система запрещает ввод буквенного кода позиционного обозначения при русской раскладке клавиатуры. Отключите ее, если в схемах будут встречаться позиционные обозначения с русскими буквами.
Наличие номера	Если эта опция включена, позиционное обозначение должно всегда заканчиваться цифрой (порядковым номером). Отключите ее, если позиционное обозначение не содержит порядковый номер.
Отсутствие спецсимволов	Если эта опция включена, система запрещает ввод в основное поле БЦО спецсимволов (точка, запятая, звездочка, процент и т.п.). Отключите ее, если в позиционном обозначении могут использоваться спецсимволы.
Добавлять порядковый номер (SB1.1, SB1.2)	Эта опция управляет добавлением порядкового номера к позиционному обозначению аппарата, который представлен на схеме несколькими УГО. Включите ее, если к позиционному обозначению нужно добавлять порядковый номер УГО.
Параметры БЦО по умолчанию	Если в дополнительной части БЦО предполагается использовать постоянные значения, то заполните ими поля таблицы. Вводить значения можно только в первые три поля.* Установите курсор в ячейку графы Дополнительная часть и нажмите клавишу <F2>. Чтобы дополнительная часть отображалась на схеме, установите курсор в ячейку графы Видимое и повторно щелкните на ней мышью.
Очистить	Нажмите эту кнопку, если требуется удалить все значения, занесенные в таблицу Параметры БЦО по умолчанию .

* Поле **Функция** заполняется для каждого УГО. Поля **Обозначение контакта** и **Адресное обозначение** заполняются автоматически. В таблице для этих трех полей можно только установить видимость на схемах.

15.1.3. Перекрестная ссылка

Перекрестная ссылка — лист и зона расположения условных графических обозначений с таким же позиционным обозначением, т.е. принадлежащих одному аппарату.

При настройке можно установить видимость перекрестной ссылки на чертежах схем, указать количество перекрестных ссылок в одной строке (если значение равно нулю, то все перекрестные ссылки записываются в одну строку) и настроить состав перекрестной ссылки — наличие номера листа и зоны.

В списке объектов настройки выберите **Графический документ — УГО — Перекрестная ссылка**. В правой части диалога появятся элементы управления, которые представлены в табл. 15.2).

Табл. 15.2. Элементы управления настройки перекрестных ссылок

Элемент	Описание
Вид ссылки по умолчанию	Эта область диалога содержит ряд опций для управления отображением ссылок на схемах.
Видимое	Включите эту опцию, чтобы выполнялось автоматическое отображение перекрестной ссылки при вставке на схему второго и последующих УГО с одинаковыми БЦО.
Количество ссылок в строке	В этой строке можно указать, сколько ссылок записывать в одной строке до переноса на следующую строку. Если значение равно нулю, то все перекрестные ссылки будут записаны в одну строку.
Отображение листа	Включите эту опцию, если в составе ссылки нужно указывать номер листа, на котором находится следующее УГО. Если схемы всех или большинства проектов будут состоять только из одного листа, отключите эту опцию.
Отображение номера зоны рабочей области листа	Включите эту опцию, если в составе ссылки на листе нужно указывать номер зоны, в которой расположено следующее УГО. Если схемы всех или большинства проектов не будут разбиваться на зоны, отключите эту опцию.
Перейти к параметрам другого проекта	При настройках текущего проекта можно выбрать другой проект, для которого нужно выполнить эти же настройки.

15.1.4. Обозначение прибора

При настройке можно установить видимость обозначений приборов на чертежах схем.

В списке объектов настройки выберите **Графический документ — УГО — Обозначение прибора**. В правой части диалога появится опция **Видимое**. Включите ее, если обозначение прибора должно отображаться на схемах.

15.1.5. Текстовые поля УГО

При настройке можно изменить шрифты текстовых полей и установить видимость текстовых полей на схемах.

В списке объектов настройки выберите **Графический документ — УГО — Текстовые поля УГО**.

1. В списке объектов настройки выберите **Видимость текстовых полей УГО**. В правой части диалога появятся элементы управления видимостью текстовых полей (см. табл. 15.3). Названия опций соответствуют типам текстовых полей.

Табл. 15.3. Элементы управления настройки видимости текстовых полей УГО

Элемент	Описание
Адресная ссылка	По умолчанию эта опция включена. Отключите ее, если текстовые поля адресных ссылок не нужно отображать на схемах.
Номер зажима	По умолчанию эта опция включена. Отключите ее, если текстовые поля номеров зажимов не нужно отображать на схемах.
Текстовые поля, заполняемые из базы данных комплектующих	По умолчанию эта опция включена. Отключите ее, если тексты заполняемые из БДК, не нужно отображать на схемах.

2. Чтобы настроить параметры шрифтов текстовых полей, в разделе **Текстовые поля УГО** выберите **Шрифт текстовых полей**. В этом разделе содержится список объектов, для которых можно изменить параметры шрифта. Выберите объект из списка. На экране появятся элементы управления, позволяющие настроить параметры шрифта. Выключите опцию **Использовать параметры шрифта, установленные по умолчанию** и измените нужные параметры. Если эта опция включена, параметры шрифтов недоступны для редактирования.

15.1.6. Соединители

При настройке свойств соединителей можно сформировать перечень функциональных цепей, определить параметры шины и линий связи, изменить параметры шрифтов текстовых полей.

В списке объектов настройки выберите **Графический документ — Соединители**. В этом разделе содержится список настроек (см. табл. 15.4).

Табл. 15.4. Настройки соединителей

Настройки	Описание
Общие	Опция, которая управляет автоматической вставкой точек связи в места X-образных пересечений соединителей. Включите ее, если в местах пересечения соединителей нужно вставлять точки.
Шины	Область ввода ширины шины. Если ширина шины по умолчанию не устраивает, введите новое значение.*

Табл. 15.4. Настройки соединителей

Настройки	Описание
Функции цепей	В этой настройке можно сформировать перечень функциональных цепей. Цепи из перечня можно назначать потенциальным узлам в принципиальной схеме. Использование функциональных цепей поможет автоматически назначать типы проводов и клемм. Элементы управления настройки представлены в табл. 15.5.
Линии связей	В этой настройке можно изменить диаметр области захвата линии связи точкой подключения УГО. Внутри этой области точка подключения на линии связи автоматически совмещается с точкой подключения на УГО. Злоупотреблять настройкой не рекомендуется, т.к. это может привести к нежелательным последствиям. Установленное по умолчанию значение является оптимальным.
Маркировка	Опция, управляющая параметрами маркировки потенциального узла. Включите ее, если значение маркировки провода соответствует значению физического адреса программируемого логического контроллера. В этом случае потенциальному узлу, подключенному к выводу УГО, которое содержит текстовое поле типа АК (адрес канала), автоматически будет присвоена маркировка, соответствующая значению этого текстового поля.
Шрифт текстовых полей	В этом разделе настроек содержится список текстовых полей, для которых можно изменить параметры шрифта. Выберите из списка наименование поля. На экране появятся элементы управления диалога, позволяющие изменить параметры шрифта. Выключите опцию Использовать параметры шрифта, установленные по умолчанию и измените нужные параметры.

* Для текущего проекта настройка доступна, если в документы проекта еще не внесено изображение шины.

Табл. 15.5. Элементы управления настройки функций цепей

Элемент	Описание
	Таблица для формирования перечня функциональных цепей.
Добавить	Чтобы добавить в перечень новую функциональную цепь, нажмите эту кнопку и введите имя новой цепи в графу Имя функции . (Чтобы изменить имя функциональной цепи, дважды щелкните по нему мышью и введите новое имя.)
Удалить	Нажмите эту кнопку, чтобы удалить функциональную цепь, указанную в перечне.

Табл. 15.5. Элементы управления настройки функций цепей

Элемент	Описание
Вверх	Используйте эту кнопку для перемещения строк в перечне функциональных цепей. После нажатия кнопки функциональная цепь, указанная в перечне, переместится на одну строку вверх.*
Вниз	Используйте эту кнопку для перемещения строк в перечне функциональных цепей. После нажатия кнопки функциональная цепь, указанная в перечне, переместится на одну строку вниз.*
Тип клеммы	Поле отображения типа клеммы.
Изменить	Нажмите эту кнопку, чтобы изменить тип клеммы для функциональной цепи, указанной в перечне.
Тип провода	Поле отображения типа провода.
Изменить	Нажмите эту кнопку, чтобы изменить тип провода для функциональной цепи, указанной в перечне.

* От порядка перечисления функциональных цепей зависит порядок сортировки клемм в клеммнике. Т.е., в каком порядке функциональные цепи перечислены в настройке, в таком же порядке они отобразятся в диалоге свойств клеммника.

Чтобы назначить или изменить тип клеммы (провода) по умолчанию, для каждой функциональной цепи выполните следующие действия.

1. Выделите в таблице название функциональной цепи.
2. Нажмите кнопку **Изменить...** справа от поля **Тип клеммы (Тип провода)**.
3. В появившемся диалоге выберите из базы тип провода (клеммы).

В поле справа от типа провода можно ввести подменный символ. Он заменит значение выбранного типа провода в монтажно-коммутационных схемах.

Добавленные функциональные цепи можно использовать при определении свойств потенциальных узлов. Изменение типа проводов и клемм отразится в связях между аппаратами.

15.1.7. Клеммники

При настройке можно изменять свойства клеммников и перемычек, редактировать параметры шрифтов текстовых полей, относящихся к клеммникам.

15.1.8. Общие

При настройке можно установить соответствие между номерами зажимов клеммников и номерами подключаемых проводов. Это отражается в составе клеммника. Кроме того,

на схемах номеру клеммы автоматически присвоится номер подключаемого потенциального узла.

В списке объектов настройки выберите **Графический документ — Клеммники — Общие**. На экране появится опция **Номер зажима соответствует маркировке линии связи**. Включите ее, если требуется установить это соответствие.

15.1.9. Перемычки

При настройке можно выбрать тип перемычки, который будет использоваться в клеммниках по умолчанию. Тип перемычки выбирается из БДК. В качестве перемычки можно выбрать деталь или провод.

В списке объектов настройки выберите **Графический документ — Клеммники — Перемычки**. В правой части экрана появятся область отображения типа перемычки по умолчанию и кнопки **Изменить...**, **Удалить**.

Чтобы назначить или изменить уже присвоенный тип перемычки, выполните следующие действия.

1. Нажмите кнопку **Изменить...**

На экране откроется диалог **Выбор аппарата** (рис. 17.1, табл. 17.6 на с. 125).

2. Выберите из БДК требуемый тип перемычки. Текущий тип перемычки отображается в области **Тип перемычки по умолчанию**.

Если нужно удалить назначенный тип перемычки, нажмите кнопку **Удалить**.

15.1.10. Символ клеммы

Для символов клемм, которые используются в принципиальных схемах, можно выбрать графику символа клеммы (для использования по умолчанию), установить видимость текстовых полей. Кроме того, для текстовых полей можно изменить параметры шрифта.

1. В списке объектов настройки выберите **Графический документ — Клеммники — Символ клеммы — Параметры символов**. На экране появятся области диалога **Видимость значений по умолчанию** и **Вид клеммы по умолчанию**.

В области диалога **Видимость значений по умолчанию** для УГО клемм можно установить видимость списка зажимов клеммников, которые соответствуют данному УГО. Чтобы установить видимость текстовых полей, включите одну из трех опций:

- ▼ **Только первое в списке** (на схеме будет отображаться позиционное обозначение клеммника, первого в списке),
- ▼ **Все значения** (на схеме будут отображаться позиционные обозначение всех клеммников списка),
- ▼ **Не отображать** (позиционные обозначение клеммников не будут отображаться на схеме).

В области диалога **Вид клеммы по умолчанию** можно выбрать вид клеммы по умолчанию. Чтобы выбрать вид клеммы, включите одну из трех опций:

- ▼ **Проходная,**
- ▼ **Контрольная,**
- ▼ **Силовая.**

2. В списке объектов настройки выберите **Графический документ — Клеммники — Символ клеммы — Шрифт текстовых полей**.

На экране появятся элементы управления, позволяющие изменить параметры шрифтов. Чтобы настройка стала доступной, выключите опцию **Использовать параметры шрифтов, установленные по умолчанию**. Затем можно ввести новые значения параметров.

15.1.11. Шрифт текстовых полей

При настройке можно изменить параметры шрифтов текстовых полей на клеммниках.

В списке объектов настройки выберите **Графический документ — Клеммники — Шрифт текстовых полей**.

На экране появятся элементы управления, позволяющие изменить параметры шрифтов. Чтобы настройка стала доступной, выключите опцию **Использовать параметры шрифтов, установленные по умолчанию**. Затем можно ввести новые значения параметров.

15.2. Настройки таблично-текстовых документов

При настройке таблично-текстовых документов можно изменить форму заполнения и свойства строк документа.

Чтобы настроить свойства документов, в списке объектов настройки выберите раздел **Таблично-текстовый документ**. В разделе содержится следующий список документов:

- ▼ Перечень элементов,
- ▼ Таблица соединений,
- ▼ Ведомость покупных изделий.

Выберите документ. В правой части диалога появятся элементы управления, позволяющие настроить свойства документа.



Настройки таблично-текстовых документов выполняйте перед созданием этих документов в проекте.

15.2.1. Перечень элементов

Элементы управления настройки перечня элементов описаны в табл. 15.6.

Табл. 15.6. Элементы управления настройки перечня элементов

Элемент	Описание
С графой «Зона»	Включите эту опцию, если в документе Перечень элементов должна присутствовать графа «Зона».
Суммировать	Включите эту опцию, чтобы в перечне автоматически суммировались одинаковые элементы.

Табл. 15.6. Элементы управления настройки перечня элементов

Элемент	Описание
С графой «Тип и тех. характеристика»	Включите эту опцию, если в документе Перечень элементов должна присутствовать графа «Тип и тех. характеристика».
Не включать ГОСТ/ТУ	Включите эту опцию, чтобы в перечне не отображались нормативно-технические документы на изделия.
Ширина строки для переноса в графе «Поз. обозначение»	Введите в это поле количество символов в одной строке графы. Если количество символов в позиционном обозначении будет больше указанного, остальные символы автоматически разместятся в следующей строке.
Ширина строки для переноса в графе «Наименование»	Введите в это поле количество символов в одной строке графы. Если количество символов в названии элемента будет больше указанного, остальные символы автоматически разместятся в следующей строке.
С оболочкой	Включите эту опцию, чтобы в перечне элементов автоматически выполнялась сортировка по именам оболочек.
С поверхностью	Включите эту опцию, чтобы в перечне элементов автоматически выполнялась сортировка по именам поверхностей.
Аппараты без МУ	Включите эту опцию, чтобы внести в перечень элементов аппараты без места установки.
Вставлять пустую строку	В этой области диалога находятся опции, управляющие вставкой пустых строк в перечень элементов. Названия опций соответствуют местам вставки пустых строк.
В начале перечня элементов	Включите эту опцию, если в начале перечня элементов нужно вставлять пустую строку.
Перед группой элементов	Включите эту опцию, если перед каждой группой элементов в перечне нужно вставлять пустую строку.
После группы элементов	Включите эту опцию, если после каждой группы элементов в перечне нужно вставлять пустую строку.
После каждого элемента	Включите эту опцию, если после каждого элемента в перечне нужно вставлять пустую строку.

15.2.2. Таблица соединений

При настройке можно выбрать форму заполнения таблицы соединений.

В списке объектов настройки выберите **Таблица соединений**. В правой части экрана откроется область диалога **Форма таблицы соединений**. В ней содержатся три опции, с помощью которых можно выбрать форму заполнения таблицы соединений. При включении какой-нибудь опции на экране отображается соответствующая форма. Выберите одну из них.

15.2.3. Ведомость покупных изделий

При настройке можно изменить параметры оформления ведомости покупных изделий.

Элементы управления настройки ведомости покупных изделий описаны в табл. 15.7.

Табл. 15.7. Элементы управления настройки ведомости покупных изделий

Элемент	Описание
Ширина строки для переноса в графе «Поз. обозначение»	Введите в это поле количество символов в одной строке графы. Если количество символов в позиционном обозначении будет больше указанного, остальные символы автоматически разместятся в следующей строке.
Ширина строки для переноса в графе «Наименование»	Введите в это поле количество символов в одной строке графы. Если количество символов в названии элемента будет больше указанного, остальные символы автоматически разместятся в следующей строке.
В начале перечня элементов	Включите эту опцию, если в начале ведомости покупных изделий нужно вставлять пустую строку.
После каждого элемента	Включите эту опцию, если после описания каждого изделия нужно вставлять пустую строку.

Глава 16.

Дополнительные функции Менеджера проектов

16.1. Перечитать базу данных



Если вы прервали процесс наполнения проекта и добавили в Библиотеку описания новых УГО МКС, прежде чем продолжить работу с проектом, вызовите команду **Перечитать базу данных**. После выполнения команды новые УГО станут доступными для вставки в схемы.

16.2. Вставка вида аппарата

Вставку вида аппарата можно использовать как способ вставки УГО аппарата в схему или как дополнительную возможность вставки проекционных видов аппарата в схемы расположения и монтажно-коммутационные схемы.

Чтобы вставить вид аппарата в схему, выполните следующие действия.

1. Сделайте текущим лист схемы.
2. Вызовите Менеджер проектов.
3. В дереве проекта установите курсор на имя аппарата.
4. Из контекстного меню вызовите команду **Вставить вид аппарата**.
5. В диалоге, который откроется на экране, выберите тип крепления аппарата (заднее, переднее).
6. На экране появится фантом изображения аппарата. Зафиксируйте его на чертеже схемы.

Глава 17.

Наполнение проекта

17.1. Комплектующие изделия

Как уже говорилось выше, наполнение проекта можно начинать с ввода данных о комплектующих изделиях.

В этой главе приведено описание операций, с помощью которых можно формировать и редактировать структурный перечень комплектующих изделий, определять и редактировать основные свойства каждого изделия.

17.2. Добавление оболочки

Оболочка — объемная конструкция, локализуемая в себе набор электротехнических устройств и связей между ними.

В качестве оболочки в изделии могут выступать:

- ▼ Электрошкаф,
- ▼ Пульт управления,
- ▼ Разветвительная коробка,
- ▼ Комната,
- ▼ Цех и т.п.

Количество оболочек в проекте не ограничено. При наличии в проекте нескольких оболочек автоматически формируются внешние электрические связи между электротехническими устройствами, локализованными в этих оболочках.

Чтобы добавить оболочку, выполните следующие действия.



1. В дереве проекта установите курсор на раздел **Комплектующие**.
2. В контекстном меню вызовите команду **Создать/Добавить**.

На экране появится диалог **Свойства оболочки**, который содержит следующие вкладки:

- ▼ **Спецификация** (см. раздел 17.2.1),
- ▼ **Сопутствующие элементы** (см. раздел 17.2.2),
- ▼ **Заметки** (см. раздел 17.2.3).

3. Активизируйте каждую вкладку и введите данные о свойствах оболочки.

17.2.1. Вкладка «Спецификация»

В этой вкладке вводятся данные для заполнения спецификации на изделие. Описание элементов управления вкладки представлено в табл. 17.1.

Табл. 17.1. Элементы управления вкладки **Спецификация**

Элемент	Описание
Область ввода имени оболочки	Служит для ввода имени оболочки. Имя оболочки может быть любым. Оно отображается в дереве проекта и используется во всех документах проекта *.
Изменить	Нажмите эту кнопку, чтобы выбрать из БДК описание оболочки.
Удалить	Нажмите эту кнопку, чтобы удалить описание оболочки.
Чертеж доработки оригинала	В этой области вкладки можно ввести формат, наименование и обозначение чертежа изделия (для оригинальных изделий).
Применить	Резервная кнопка.

* Если оболочка является типовым, унифицированным или стандартным изделием, ее тип можно выбрать из базы данных комплектующих. Процедура выбора протекает в диалоге выбора изделия из базы данных. При этом в диалоге отображаются только те изделия, для хранилища которых выбран класс таблицы Прочие изделия.

17.2.2. Вкладка «Сопутствующие элементы»

В этой вкладке вводятся данные о сопутствующих элементах оболочки. (Резервная вкладка.)

17.2.3. Вкладка «Заметки»

В этой вкладке можно ввести любые поясняющие комментарии к оболочке. Например, *Электрошкаф с аппаратурой управления вентиляцией*.

17.3. Добавление поверхности

Поверхность — несущая конструкция, предназначенная для установки на ней электротехнических устройств — аппаратов. Поверхность является элементом оболочки.

В качестве поверхности оболочки могут выступать:

- ▼ Панель,
- ▼ Рама,
- ▼ Стенка пульта или шкафа,
- ▼ Стена комнаты или цеха,
- ▼ Поверхность крышки стола и т.п.

Количество поверхностей в оболочке не ограничено. При наличии в оболочке нескольких поверхностей между ними автоматически формируются внешние электрические связи, как в пределах одной оболочки, так и между поверхностями разных оболочек проекта.

Чтобы добавить поверхность, выполните следующие действия.



1. В дереве проекта установите курсор на раздел **Оболочка**.
2. В контекстном меню вызовите команду **Создать/Добавить**.

На экране откроется диалог **Свойства поверхности**, который содержит следующие вкладки:

Спецификация (см. раздел 17.3.1),

Проекционные виды и зоны (см. раздел 17.3.2),

Сопутствующие элементы (см. раздел 17.3.3),

Внешние связи (см. раздел 17.3.4),

Заметки (см. раздел 17.3.5).

3. Активизируйте каждую вкладку и введите данные о свойствах поверхности.

17.3.1. Вкладка «Спецификация»

В этой вкладке вводятся данные для заполнения спецификации на изделие. Здесь же из БДК можно выбрать тип поверхности. Элементы управления вкладки аналогичны элементам управления такой же вкладки для оболочек (см. табл. 17.1).

17.3.2. Вкладка «Проекционные виды и зоны»

С помощью элементов управления этой вкладки имя проекционного вида ассоциируется с геометрией допустимой зоны установки, построенной в схеме расположения. Кроме того, можно выполнить разбиение поверхности на рабочие зоны и оси установки аппаратов. Элементы управления вкладки описаны в табл. 17.2.

Табл. 17.2. Элементы управления вкладки **Проекционные виды и зоны**

	Элемент	Описание
к	Таблица	Таблица содержит список имен проекций допустимой зоны установки аппаратов. В графах таблицы Зона и Видимость зоны установлен маркер-«крестик».
✓	Указать	Нажмите эту кнопку, чтобы потом указать на чертеже проекционный вид зоны установки. После того, как проекционный вид указан на чертеже, маркер-«крестик» автоматически заменится маркером-«галочкой».
	Удалить	Нажмите эту кнопку, чтобы снять маркер-«галочку». Он автоматически заменится маркером-«крестиком». А с чертежа автоматически удалится изображение проекции допустимой зоны установки.
	Разбиение на	Эта область диалога содержит опции, с помощью которых можно выбрать способ разбиения проекции допустимой зоны установки (Зоны , Оси). Включите одну из них.

Табл. 17.2. Элементы управления вкладки **Проекционные виды и зоны**

Элемент	Описание
Отображать	Эта область диалога содержит опции, с помощью которых можно указать, какие элементы разбиения отображать на чертеже для проекции допустимой зоны установки.
По вертикали	Эта область диалога содержит элементы управления, с помощью которых можно ввести параметры разбиения по вертикали.
По горизонтали	Эта область диалога содержит элементы управления, с помощью которых можно ввести параметры разбиения по горизонтали.
Создать	Нажмите эту кнопку, чтобы создать зоны разбиения на чертеже проекции зоны установки. Отображение зон на чертеже выполняется автоматически.
Изменить	Нажмите эту кнопку, чтобы изменить зоны разбиения на чертеже проекции зоны установки.
Удалить	Нажмите эту кнопку, чтобы удалить зоны разбиения с чертежа проекции зоны установки.
Применить	Резервная кнопка.

Чтобы создать зоны разбиения на чертеже, выполните следующие действия.

1. Сделайте текущим лист схемы расположения. (На схеме расположения должны быть отрисованы проекции допустимой зоны установки аппаратов.)
 2. В диалоге **Свойства поверхности** активизируйте вкладку **Проекционные виды и зоны**.
 3. Выберите в таблице проекционный вид и нажмите кнопку **Указать**.
 4. На чертеже схемы укажите курсором контур допустимой зоны установки.
 5. Нажмите кнопку **STOP** на инструментальной панели КОМПАС-ГРАФИК. На экране снова откроется вкладка **Проекционные виды и зоны**.
 6. Укажите в таблице тот же проекционный вид.
 7. Выберите способ и параметры разбиения на зоны. Нажмите кнопку **Создать**.
 8. Укажите на чертеже проекции левую верхнюю и правую нижнюю точки сетки разбиения. По этим точкам определяется прямоугольник, ограничивающий область разбиения. В результате внутри указанной области автоматически отображается разбиение на зоны. Чтобы изменить параметры разбиения на зоны, выберите в таблице проекционный вид, введите новые значения параметров и нажмите кнопку **Изменить**. Чертеж обновится автоматически.
- Чтобы удалить с чертежа разбиение на зоны, выберите в таблице проекционный вид и нажмите кнопку **Удалить**.

17.3.3. Вкладка «Сопутствующие элементы»

В этой вкладке вводятся данные о сопутствующих элементах поверхности. (Резервная вкладка.)





17.3.4. Вкладка «Внешние связи»

В этой вкладке можно просмотреть и отредактировать внешние связи поверхности, а точнее аппаратов, которые на ней установлены. Элементы управления вкладки представлены в табл. 17.3.

Табл. 17.3. Элементы управления вкладки **Внешние связи**

Элемент	Описание
Подключаемые поверхности	Перечень поверхностей, с аппаратами которых есть соединение аппаратов указанной поверхности. Этот перечень формируется автоматически, по мере формирования принципиальной схемы и распределения аппаратов по поверхностям. Его можно редактировать.
Все поверхности	Окно, в котором отображается список всех поверхностей, содержащихся в проекте.
Кнопки << и >>	С помощью этих кнопок можно перемещать поверхности из раздела в раздел. В результате автоматически изменяются трассы прохождения связей между аппаратами разных поверхностей.
Перечень связей	Элементы управления этой области диалога представлены в табл. 17.4.
Наличие клеммника на поверхности	Если эта опция включена, то при наличии внешних связей с другими поверхностями для этих связей будет автоматически формироваться клемма. В противном случае внешние связи будут уходить на другую поверхность непосредственно с зажима аппарата. Если эта опция отключена, клеммник нельзя добавить на поверхность.
Связь с поверхностью другой оболочки	Если эта опция включена, то связи с данной поверхности разрешено выводить на поверхности других оболочек. В пределах оболочки должна присутствовать хотя бы одна поверхность с таким свойством.

Табл. 17.4. Элементы управления области диалога **Перечень связей**

Элемент	Описание
Таблица	Таблица содержит перечень всех связей указанной поверхности. При наличии схемы электрической принципиальной она формируется автоматически, но ее можно редактировать. В текущую трассу можно включить отдельные связи между аппаратами разных поверхностей. Под текущей трассой понимается соединение между поверхностью, для которой вызван диалог свойств, и поверхностью, выбранной в области Подключаемые поверхности . Структура таблицы представлена в табл. 17.5.
 Установить все клеммы	Нажмите эту кнопку, чтобы автоматически установить на поверхности все клеммы.*
 Удалить все клеммы	Нажмите эту кнопку, чтобы автоматически удалить с поверхности все клеммы.*
 Установить клеммы для всех внешних подключений	Нажмите эту кнопку, чтобы автоматически установить на поверхности клеммы для всех внешних подключений.*
 Удалить клеммы для всех внешних подключений	Нажмите эту кнопку, чтобы автоматически удалить с поверхности клеммы для всех внешних подключений.*

* Кнопки доступны, если на поверхности есть клеммник. Т.е. во вкладке **Внешние связи** (см. табл. 17.3) включена опция **Наличие клеммника на поверхности**.

Табл. 17.5. Структура таблицы **Перечень связей**



Графа	Описание
Н кабеля	Маркировка кабеля.
 Вкл.	Если в ячейке этой графы установлен маркер-«галочка», значит линия связи уже использована. Чтобы изменить трассу прохождения связи, щелкните мышью в ячейке. Вид маркера автоматически изменится на маркер-«крестик». После этого трассу прохождения связи можно изменить.
Маркировка	Маркировка линии связи.

Табл. 17.5. Структура таблицы **Перечень связей**

Графа	Описание
Соединение	БЦО (или обозначение прибора) аппарата, с которого идет внешняя связь, и номер зажима или клеммы.
 Клемма	Если в ячейке этой графы установлен маркер-«галочка», значит на поверхности для соединения будет формироваться клемма. Если клемму формировать не нужно, щелчком мыши по ячейке снимите маркер. Он автоматически заменится на маркер-«крестик».
Соединение	БЦО (или обозначение прибора) аппарата, на который поступает внешняя связь, и номер зажима или клеммы.
Длина трассы	Длина провода между соединяемыми аппаратами (в метрах).



Минимально достаточной информацией для создания поверхности является ее имя.

17.3.5. Вкладка «Заметки»

В этой вкладке можно ввести любые поясняющие комментарии к поверхности.

17.4. Добавление аппарата на поверхность

Аппарат — электротехническое устройство, участвующее в процессах протекания электрического тока.

В качестве аппарата в проектируемом изделии могут выступать:

- ▼ Автоматический выключатель;
- ▼ Резистор,
- ▼ Конденсатор,
- ▼ Реле,
- ▼ Сигнализатор и т.п.

Аппараты в проектируемом изделии устанавливаются на несущих конструкциях — поверхностях. Количество аппаратов на поверхности не ограничено. Для электрических связей, выполняемых между аппаратами, которые установлены на разных поверхностях, автоматически формируется клемма.

Чтобы добавить аппарат на поверхность, выполните следующие действия.



1. Установите курсор на имя поверхности в дереве проекта.
2. В контекстном меню вызовите команду **Создать/Добавить**.

На экране откроется диалог **Выбор аппарата** (рис. 17.1). Элементы управления диалога представлены в табл. 17.6.

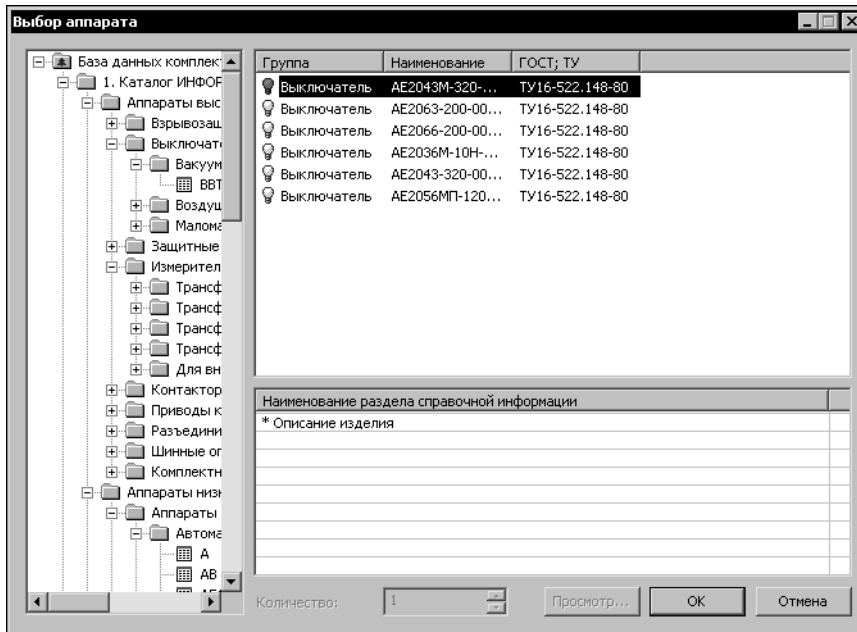
Рис. 17.1. Диалог **Выбор аппарата**Табл. 17.6. Элементы управления диалога **Выбор аппарата**

Элемент	Описание
Дерево каталогов	В этой области отображено дерево БДК.
Таблица	Если в дереве БДК курсор установлен на имени таблицы, в этой области диалога отобразятся ее записи (типоисполнения и основные технические характеристики аппарата).
Наименование раздела справочной информации	В этой области диалога отображается перечень разделов справочной информации об аппарате, указанном в таблице.
Просмотр	Нажмите эту кнопку, чтобы просмотреть справочную информацию, которая содержится в разделе, указанном в перечне.



Технические характеристики аппарата и справочная информация о нем заносятся в базу с помощью команд Менеджера БДК при настройке структуры таблицы и наполнении записей (см. главу 5 и раздел 7.2 на с. 53). Справочная информация может отсутствовать.

3. В дереве БДК выберите аппарат.

Можно выбрать только такой электроаппарат, у которого в базе данных имеется хотя бы одно прикрепленное условное графическое обозначение для принципиальных схем. Если аппарат выбрать нельзя, об этом будет выведено сообщение.

Если в перечне типоразмеров аппаратов возле некоторых строк пиктограмма-лампочка погашена, то это означает, что данное типоразмерное устройство к применению не допущено. (При занесении описания аппарата в базу данных была выключена опция **Применяемость**). При попытке выбрать такое типоразмерное устройство на экран выводится сообщение *Данное изделие не входит в применяемость вашего предприятия. Вы действительно хотите применить это изделие?* Если дать отрицательный ответ, снова откроется диалог выбора типа аппарата. Положительный ответ позволит применить это изделие в проекте.

После выбора аппарата на экране откроется диалог **Свойства аппарата** (рис. 17.2).

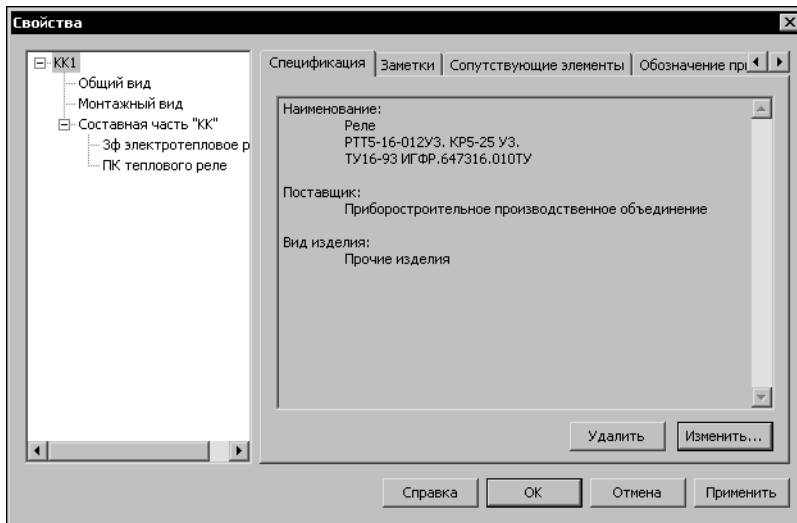

В левой части диалога отображаются имя аппарата и состав его объектов. В зависимости от того, на каком объекте установлен курсор, в правой части диалога появляется разный состав элементов управления.

Рис. 17.2. Диалог **Свойства аппарата**

4. Сначала необходимо ввести буквенно-цифровое обозначение (БЦО) аппарата. Его ввод осуществляется в диалоге свойств аппарата на уровне **Составная часть** во вкладке **БЦО** (см. табл. 17.11 на с. 131).
5. Затем вводите другие свойства объектов аппарата.
 - ▼ Если курсором выделено БЦО аппарата, на экране появится диалог общих свойств аппарата (рис. 17.2). Элементы управления диалога представлены в табл. 17.7.

Табл. 17.7. Элементы управления диалога общих свойств аппарата

Элемент	Описание
Спецификация	В этой вкладке отображаются спецификационные данные аппарата (Наименование и вид изделия, предприятие-поставщик). В описание аппарата они были введены в Менеджере БДК (см. раздел 4.4 на с. 44).

Табл. 17.7. Элементы управления диалога общих свойств аппарата

Элемент	Описание
Заметки	В этой вкладке можно ввести любые поясняющие комментарии к аппарату.
Сопутствующие элементы	В этой вкладке вводятся данные о сопутствующих элементах аппарата. Описание элементов управления вкладки представлено в табл. 7.4 на с. 55.*
Обозначение прибора	В этой вкладке можно ввести сокращенные (условные) обозначения монтажной единицы и обозначения прибора и установить видимость этих обозначений на схемах.

* В качестве сопутствующих элементов аппарата из БДК можно выбирать изделия, описание которых содержится в таблицах класса «Прочие изделия».

- ▼ Если курсором выделен **Общий вид**, на экране появится диалог свойств общего вида аппарата (рис. 17.3). Элементы управления диалога представлены в табл. 17.9. Общий вид аппарата используется в схемах расположения.

Табл. 17.8. Элементы управления диалога свойств общего вида аппарата

Элемент	Описание
Проекционные обозначения	В этой вкладке (рис. 17.3) содержится описание проекционных видов аппарата и кнопки управления размещением этих видов на листах схем. Описание элементов управления вкладки представлено в табл. 17.9.
Технические характеристики	В этой вкладке содержится описание технических характеристик общего вида аппарата. Введите значения нужных характеристик. Значения характеристик можно вводить в области диалога Текстовые поля, заполняемые пользователем . В области диалога Текстовые поля, заполняемые из базы данных комплектующих можно только управлять видимостью полей на схемах. Маркер слева от значения характеристики управляет видимостью поля на схемах. Если он установлен, текст поля будет отображаться на схемах. Снять маркер можно щелчком мыши в ячейке его размещения. Повторный щелчок мыши восстановит маркер снова.





Рис. 17.3. Диалог свойств общего вида аппарата

Табл. 17.9. Элементы управления вкладки **Проекционные обозначения**

Элемент	Описание
 Таблица	В таблице содержится перечень проекций аппарата, которые можно использовать при вставке в схему. После размещения аппарата на схеме в таблице отобразятся имена схемы и листа. При выборе проекции аппарата для вставки в схему маркер-«галочка» изменится на маркер-«крестик».
Параметры вставки	Эта область диалога доступна при работе с листами схем. В ней можно выбрать способ присоединения аппарата к поверхности, выполнить дублирование проекции аппарата на схеме.
Вставить	Кнопка доступна при работе с листами схем. Ее можно использовать, чтобы вставить проекцию аппарата в текущий лист схемы.
Вставить в >	Кнопка доступна при работе с листами схем. Ее можно использовать, чтобы вставить проекцию аппарата в другой лист схемы.
Перейти	Кнопка доступна при работе с листами схем. Ее можно использовать, чтобы сделать текущим лист схемы, на котором размещена выбранная в перечне проекция аппарата.
Применить	Кнопка доступна при работе с листами схем. Ее можно использовать, чтобы сохранить изменения, не закрывая окно диалога.

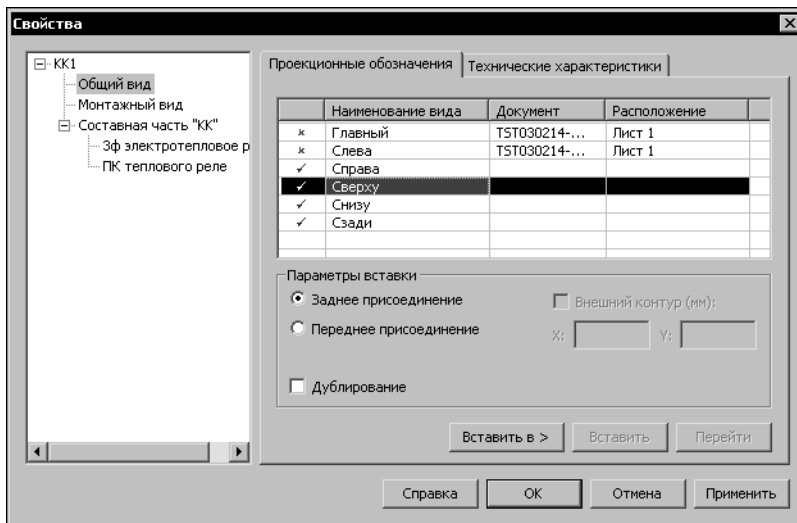
- ▼ Если курсором выделен **Монтажный вид**, на экране появится диалог свойств монтажного вида аппарата (рис. 17.4). Элементы управления диалога представлены в табл. 17.10.



Рис. 17.4. Диалог монтажного вида аппарата.
Вкладка **Монтажный вид**

Табл. 17.10. Элементы управления диалога свойств монтажного вида аппарата

Элемент	Описание
Монтажный вид	Элементы управления этой вкладки аналогичны таким же элементам управления для общего вида (см. табл 17.9).
Зажимы	В этой вкладке (рис.) содержится таблица подключений аппарата, в которой указано к каким номерам зажимов есть подключение и маркировка провода, которым осуществляется это подключение.*
Тех. характеристики	В этой вкладке содержатся описание технических характеристик аппарата и опции, управляющие видимостью этих характеристик на схемах.*

* Вкладка появляется в диалоге, если УГО вставлено в схему.

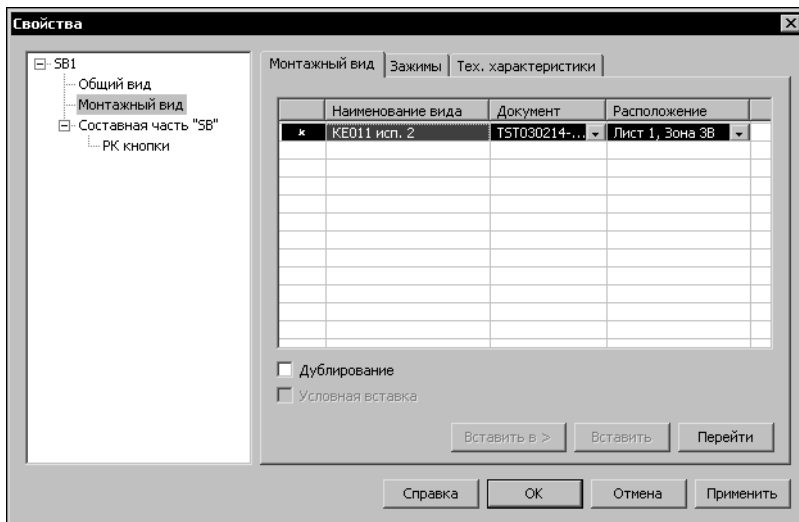
Табл. 17.11. Элементы управления диалога свойств составной части аппарата

Элемент	Описание
БЦО	В этой вкладке можно ввести или изменить БЦО составной части аппарата (позиционное обозначение и дополнительную часть БЦО). [*] Элементы управления такой же вкладки представлены в табл. 17.12 на с. 133.
Надписи	В этой вкладке можно ввести тексты для надписей на лицевой и тыльной сторонах поверхности, установить видимость надписей на схеме. Чтобы сохранить введенные данные, не закрывая окна диалога, нажмите кнопку Применить .
Состав УГО	В этой вкладке содержится таблица с перечнем всех УГО аппарата, которые содержатся в его описании, выбранном из БДК, и ряд кнопок. Кнопки становятся доступными, когда в перечне выбрано УГО. Элементы управления этой вкладки аналогичны подобным элементам управления для общего вида аппарата (см. табл. 17.9).
Сопутствующие элементы	В этой вкладке можно выбрать сопутствующие элементы для аппарата. Перечень сопутствующих элементов создается в Менеджере БДК при заполнении описания аппарата (см. табл. 7.4 на с. 55). В качестве сопутствующих элементов составной части могут быть аппараты.

* Обязательным для заполнения является позиционное обозначение. Дополнительная часть БЦО может использоваться, например, для узлового метода проектирования. Еще одно применение дополнительной части – это ввести в проект два аппарата с псевдо одинаковым БЦО. Т.е. в обязательную часть БЦО для разных аппаратов ввести одинаковое позиционное обозначение, а в дополнительную — разные обозначения. При этом видимость дополнительной части снять.

Элементами составной части являются УГО. Они отображаются в составной части автоматически после их вставки в схемы.

17.5. Перемещение аппаратов с одной поверхности на другую

По ходу работы над проектом любой аппарат или их группа может быть перемещена с поверхности на поверхность, как в пределах одной оболочки, так и на поверхности других оболочек.

Чтобы переместить аппарат (аппараты) выполните следующие действия.

1. В дереве проекта установите курсор на имени аппарата.
2. В контекстном меню вызовите команду **Переместить**. На экране откроется диалог (рис 17.7). В левой части диалога содержится список всех аппаратов поверхности. В правой части расположен состав комплектующих в виде дерева.



Рис. 17.7. Диалог **Переместить аппарат на другую поверхность**

3. В левой части диалога выберите аппарат или группу аппаратов, которые необходимо переместить на другую поверхность. Выбор группы аппаратов производится рамкой, либо совместно с клавишами *<Shift>* или *<Ctrl>*.
4. В правой части диалога последовательно выберите оболочку и поверхность, на которую требуется переместить аппарат (аппараты).
5. Если после перемещения аппаратов требуется снова вернуться в диалог, включите опцию **Возврат**. Если опция выключена, после перемещения аппаратов диалог будет закрыт.
6. Нажмите кнопку **Переместить**.

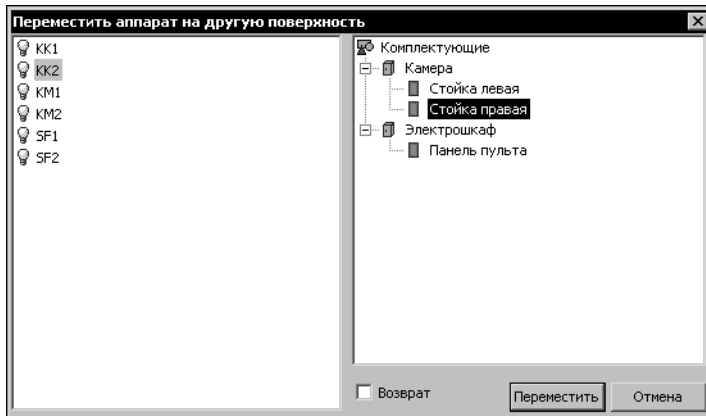

После перемещения аппаратов в Менеджере проектов автоматическое обновление чертежей схем не предусмотрено.

17.6. Добавление клеммника на поверхность

Добавить на поверхность клеммник можно в том случае, когда в диалоге свойств поверхности во вкладке **Внешние связи** включена опция **Наличие клеммника на поверхности**.

Чтобы добавить клеммник на поверхность, выполните следующие действия.



1. В перечне комплектующих укажите поверхность.
2. С инструментальной панели вызовите команду **Добавить клеммник**.
На экране появится диалог **Добавление клеммника**, который содержит следующие вкладки:
 - ▼ **БЦО** (см. табл. 17.12),
 - ▼ **Настройки** (см. табл. 17.14),
 - ▼ **Спецификация** (см. раздел 17.6.3 на с. 134).
3. Активизируйте каждую вкладку и введите в них данные о клеммнике.

17.6.1. Вкладка «БЦО»

В этой вкладке клеммнику присваивается позиционное обозначение. Кроме того, можно ввести дополнительную часть БЦО и изменить порядок следования элементов дополнительной части. Элементы управления вкладки представлены в табл. 17.12.

Табл. 17.12. Элементы управления вкладки **БЦО**

Элемент	Описание
Позиционное обозначение	Строка ввода основной части БЦО.
Таблица	С помощью этой таблицы можно сформировать дополнительную часть БЦО, установить ее видимость на схемах. Кроме того, можно изменить порядок следования элементов дополнительной части. Структура таблицы описана в табл. 17.13.
Кнопка «Вверх»	Нажмите эту кнопку, чтобы переместить выделенную в таблице запись на строку вверх.*
Кнопка «Вниз»	Нажмите эту кнопку, чтобы переместить выделенную в таблице запись на строку вниз.*
Применить	Резервная кнопка.

* Перемещать можно только первые три строки.

Табл. 17.13. Структура таблицы для формирования дополнительной части БЦО

Графа	Описание
Дополнительная часть	Текст дополнительной части БЦО.
<input checked="" type="checkbox"/> Видимое	Если дополнительную часть БЦО нужно отображать на схемах, щелкните мышью в ячейке этой графы. В ней автоматически установится маркер-«галочка». Снять маркер можно повторным щелчком мыши в этой ячейке.
Комментарий	Поясняющий комментарий дополнительной части.

17.6.2. Вкладка «Настройки»

В этой вкладке можно выполнить настройки свойств клеммника. Элементы управления вкладки представлены в табл. 17.14.

Табл. 17.14. Элементы управления вкладки **Настройки**

Элемент	Описание
Количество клемм в клеммнике	В настройке можно ограничить количество клемм в клеммнике, т.е. ввести конкретное число. Опция Не ограничено должна быть выключена. При превышении заданного значения происходит формирование дополнительного клеммника.

Табл. 17.14. Элементы управления вкладки **Настройки**

Элемент	Описание
Не ограничено	Включите эту опцию, чтобы снять ограничение количества клемм в клеммнике.
Количество подключений на клемму	В настройке можно ввести допустимое количество подключений на одну сторону клеммы.
Значение первого номера зажима	В настройке можно ввести число, начиная с которого будут нумероваться зажимы.
Подключения	Эта область диалога содержит опции, с помощью которых можно выбрать вид подключения внешних цепей: Внешние цепи справа, Внешние цепи слева, Смешанное подключение.
Функциональные цепи	В этой области диалога отображен перечень функциональных цепей, которые были определены в диалоге настройки свойств соединителей (см. раздел 15.1.6 на с. 110).
Только через данный клеммник	Включите эту опцию, если перечисленные в таблице функциональные цепи необходимо вести строго через данный клеммник. Эту опцию можно включить только в том случае, если ни один из аппаратов проекта еще не расположен на поверхности.
Применить	Резервная кнопка.

17.6.3. Вкладка «Спецификация»

В этой вкладке можно назначить или изменить тип клеммника.

Чтобы назначить или изменить тип клеммника, нажмите кнопку **Изменить** и выберите его из БДК.

На экране отображаются следующая информация о клеммнике:

- ▼ Полное наименование клеммника,
- ▼ Поставщик,
- ▼ Вид изделия в базе.

17.7. Удаление комплектующих изделий

При необходимости комплектующую единицу можно удалить из проекта.

Чтобы удалить из проекта оболочку, поверхность или аппарат, выполните следующие действия.



1. В перечне комплектующих укажите изделие.
2. В контекстном меню вызовите команду **Удалить**.



При удалении оболочки из проекта удаляются все поверхности, которые в ней находились. Если на удаляемых поверхностях были установлены аппараты, их перечень автоматически переносится на уровень **Комплектующие**. Удалить аппарат можно только в том случае, если в перечне он находится на уровне **Комплектующие** и ни в одном документе не используются его условные графические обозначения.

Чтобы удалить клеммник из перечня комплектующих изделий, выполните следующие действия.



1. В перечне аппаратов поверхности укажите клеммник.
2. В контекстном меню вызовите команду **Удалить клеммник**.

17.8. Редактирование свойств комплектующих изделий

Свойства всех комплектующих изделий можно изменять.

Редактирование свойств выполняется в соответствующих диалогах.



1. Чтобы открыть диалог свойств, установите курсор на изменяемом объекте (оболочка, поверхность, аппарат) и из контекстного меню вызовите команду **Свойства...** Диалог можно также вызвать двойным щелчком мыши на интересующем объекте.



2. Чтобы открыть диалог свойств клеммника, вызовите команду **Свойства клеммника** инструментальной панели или команду **Свойства...** из контекстного меню.

17.9. Документы проекта

Работу над проектом можно начинать не только с ввода перечня комплектующих, но и с создания документов проекта.

В КОМПАС-ЭЛЕКТРИК Std поддерживаются многолистовые графические документы. Формат и оформление каждого листа документа могут быть оригинальными.

Для заполнения основной надписи листа может использоваться как стандартный способ КОМПАС-ГРАФИК, так и заполнение из диалога свойств листа, вызываемого в Менеджере проектов.



Текущим может быть только один документ или лист документа.

17.9.1. Создание документа

Чтобы создать документ, выполните следующие действия.



1. Установите курсор на раздел **Документы**.
2. Из контекстного меню вызовите команду **Создать\Добавить**.
3. Из предлагаемого списка выберите тип документа.

При создании нового графического документа автоматически создается первый лист.

17.9.2. Настройка параметров документа

Все новые документы создаются с настройками, которые установлены в параметрах проекта по умолчанию. Чтобы их изменить, вызовите команду **Параметры документа**. На экране откроется диалог **Параметры системы КОМПАС-ЭЛЕКТРИК**. Введите в нем новые значения параметров. Описание диалога приведено в главе 15. Настройки актуальны для всех листов документа.

17.9.3. Редактирование свойств документа



К свойствам листа документа относятся его имя и тексты основной надписи на листа документа. Чтобы их изменить, из контекстного меню вызовите команду **Свойства...** На экране появится диалог, в котором можно ввести новые значения свойств документа. Они будут распространяться на все листы документа.

17.9.4. Создание листа документа

Чтобы создать лист документа, выполните следующие действия.



1. В разделе **Документы** укажите имя документа.
2. Из контекстного меню вызовите команду **Создать \ Добавить**.

В результате создается новый лист документа с именем **Лист** и номером листа.

Если создать несколько листов документа, их имена будут отличаться номерами.



Команды контекстного меню **Открыть** и **Закрыть** можно использовать только для текстовых документов. Остальные виды документов отображаются в дереве проектов как стандартные разделы меню и не требуют специальных команд.

17.9.5. Открытие документа

Чтобы открыть документ, выполните следующие действия.



1. В разделе **Документы** дерева проектов выберите название документа.
2. Из контекстного меню вызовите команду **Открыть**.

17.9.6. Закрытие документа

Чтобы закрыть документ, выполните следующие действия.



1. В дереве проектов укажите документ.
2. Из контекстного меню вызовите команду **Закрыть**.

17.9.7. Редактирование свойств листа документа



К свойствам листа документа относятся его имя и тексты основной надписи на листе. Чтобы их изменить, из контекстного меню вызовите команду **Свойства...**

На экране появится диалог, в котором можно ввести новые значения свойств листа документа. Кроме того, в окне диалога расположены кнопки **Записать** и **Извлечь**. Эти кнопки доступны, если открыт лист документа. Кнопку **Записать** можно использовать в том случае, если в диалоге свойств вы изменили какие-то данные. После нажатия кнопки текст основной надписи на листе документа автоматически обновится. Кнопку **Извлечь**

можно использовать в том случае, если вы редактировали текст основной надписи на листе средствами КОМПАС-ГРАФИК. Затем, не закрывая лист документа, можно открыть диалог свойств, и просмотреть измененный текст основной надписи.



Все свойства распространяются только на текущий лист документа. Для переноса текста на следующую строку введите символ \.



Чтобы сохранить текст основной надписи, который был заполнен средствами КОМПАС-ГРАФИК, обязательно после ввода текста откройте диалог свойств листа и вызовите команду **Извлечь**.

17.9.8. Открытие листа документа

Чтобы открыть лист документа, выполните следующие действия.

1. В разделе **Документы** дерева проектов выберите раздел с названием документа.
2. Раскройте выбранный раздел.
3. Укажите лист документа.



4. Из контекстного меню вызовите команду **Открыть**. Открыть лист документа можно также двойным щелчком мыши по его названию.

17.9.9. Закрытие листа документа

Чтобы закрыть лист документа, выполните следующие действия.

1. Укажите лист документа.
2. Из контекстного меню вызовите команду **Заккрыть**.



17.9.10. Удаление документа или листа документа

Удаление документов или отдельных листов документа выполняется одинаково.

Чтобы удалить документ (лист документа), выполните следующие действия.



1. В дереве проектов выделите документ (лист документа).
2. Из контекстного меню вызовите команду **Удалить**.



3. Подтвердите удаление документа (листа документа).
- При удалении документа удаляются все его листы.



Удаленные документы или листы восстановить невозможно.

Глава 18.

Основные приемы работы с объектами схем

18.1. Общие сведения

К основным объектам схем в КОМПАС-ЭЛЕКТРИК Std относятся:

- ▼ УГО;
- ▼ Соединители;
- ▼ Специальные символы на схемах.

В этой главе содержится описание работы с перечисленными выше объектами.

18.2. Вставка УГО

Любая электрическая схема состоит из условных графических обозначений, которые описывают тот или иной электроаппарат проектируемого изделия.

Вставка условного графического обозначения в схему (УГО) выполняется из диалога выбора УГО (рис. 18.1). В диалоге можно выбрать каталог и необходимое условное графическое обозначение. Здесь же можно просмотреть детализованное изображение условного графического обозначения, ознакомиться с кратким комментарием и выбрать требуемый угол поворота условного графического обозначения.

Условное графическое обозначение может быть повернуто. При этом сохраняется корректное расположение текстовых полей. Условное графическое обозначение может быть отображено зеркально, для чего используется горячая клавиша <F>.

Выбранное условное графическое обозначение вставляется в чертеж. После фиксации точки вставки предлагается ввести позиционное обозначение аппарата, которому принадлежит данное условное графическое обозначение.

Условное графическое обозначение может быть вставлено из диалога свойств аппарата. Этот диалог можно вызвать двойным щелчком на УГО этого аппарата в схеме (см. рис. 17.3 на с. 128, 17.9 на с. 128), либо командой контекстного меню **Вставить вид аппарата** в Менеджере проектов (см. раздел 16.2 на с. 117).

Тип аппарата можно выбрать непосредственно при работе со схемой. Это выполняется в диалоге свойств аппарата сразу после вставки условного графического обозначения в чертеж. При этом в диалоге выбора типа аппарата отображаются только те аппараты, которые на схеме могут быть представлены вставленным условным графическим обозначением. Это уменьшает количество анализируемой информации и облегчает поиск требуемого аппарата.

Вообще, тип аппарата может быть выбран в любой момент времени, что позволяет конструктору, не задумываясь о комплектации проектируемого изделия, а создавать логику работы изделия.

Для условного графического обозначения в диалоге свойств аппарата конструктор может вводить дополнительную текстовую информацию. Некоторые текстовые поля могут заполняться из базы данных после выбора типа аппарата. Количество текстовых полей

на условном графическом обозначении и способ их заполнения определяется пользователем при сохранении этого УГО в базу данных.

Чтобы вставить УГО в схему, выполните следующие действия.



1. Вызовите команду **КОМПАС-ЭЛЕКТРИК – Объекты – УГО**.

На экране появится диалог **Вставить УГО** (рис. 18.1). Описание элементов управления диалога представлено в табл. 18.1.



Рис. 18.1. Диалог **Вставить УГО**

Табл. 18.1. Элементы управления диалога **Вставить УГО**

Элемент	Описание
Верхняя область слева	В ней отображаются каталоги дерева Библиотеки УГО.
Верхняя область справа	В ней отображается список УГО (в виде текстов с пиктограммами), содержащихся в указанном каталоге.
Нижняя область слева	В ней отображается УГО, выделенное в списке.
Нижняя область справа	В ней отображается текстовое описание УГО, выделенного в списке.
Угол поворота УГО	Список углов поворота УГО. Из него можно выбрать значение угла, на который УГО будет повернуто в схеме. Это значение угла сохраняется, пока не будет выбрано новое значение.

Табл. 18.1. Элементы управления диалога **Вставить УГО**

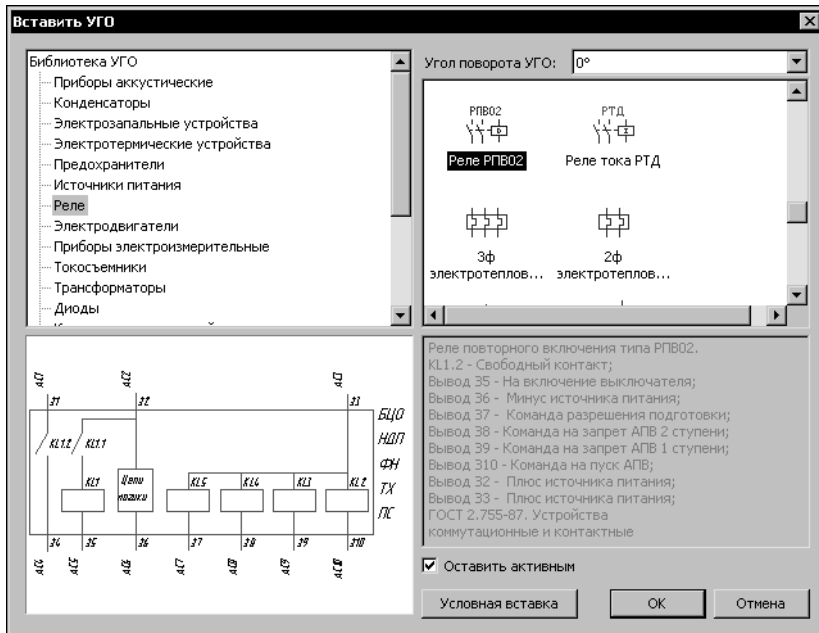
Элемент	Описание
Оставить активным	Включите эту опцию, если после вставки УГО в схему нужно вернуться в диалог Вставить УГО . Если опция выключена, после вставки УГО диалог автоматически закрывается.
Условная вставка	Если вы нажмете эту кнопку, выбранное УГО будет вставлено в схему как обычная картинка.

Перечень УГО, отображаемых в диалоге, зависит от типа наполняемой схемы.

2. Выберите из Библиотеки нужное УГО и зафиксируйте его на чертеже схемы. После этого на экране откроется диалог, в котором можно определить свойства УГО (рис. 18.2).

Для УГО МКС сначала откроется диалог выбора типа аппарата, а потом диалог свойств.



Рис. 18.2. Диалог свойств УГО

Элементы управления диалога свойств УГО представлены в табл. 18.2.

Табл. 18.2. Элементы управления диалога свойств УГО

Элемент	Описание
БЦО	В этой вкладке вводится позиционное обозначение аппарата. Подробное описание такой же вкладки представлено в табл. 17.12 на с. 133.
Спецификация	В этой вкладке для УГО можно назначить аппарат (выбрать из БДК).

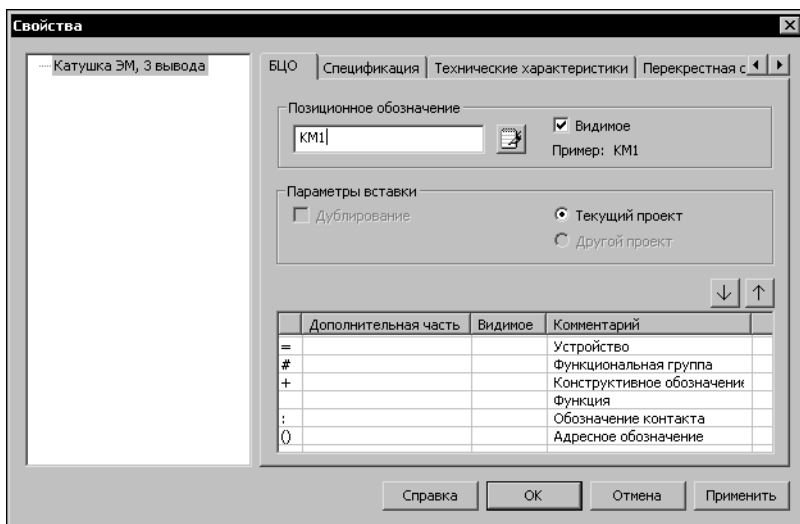
Табл. 18.2. Элементы управления диалога свойств УГО

Элемент	Описание
Технические характеристики	В этой вкладке можно определить технические аппарата. Подробное описание такой же вкладки представлено в табл. 17.7 на с. 126.
Перекрестная ссылка	В этой вкладке можно изменить настройки отображения перекрестных ссылок на схеме. Описание элементов управления вкладки содержится в табл. 15.2 на с. 109.

18.2.1. Ввод буквенно-цифрового обозначения (БЦО)

Ввод БЦО выполняйте сразу после фиксации точки вставки УГО. Обязательно введите позиционное обозначение аппарата, которому принадлежит данное условное графическое обозначение.

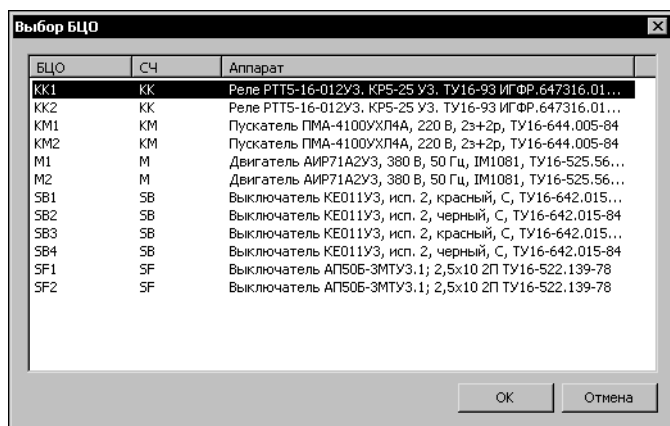
Рис. 18.3. Диалог **Выбор БЦО**

Если перед созданием схемы производилось наполнение перечня комплектующих, то позиционное обозначение можно выбрать из списка с помощью кнопки справа от поля ввода позиционного обозначения. После нажатия кнопки на экране откроется диалог **Выбор БЦО** (рис. 18.3).

1. Введите или выберите в диалоге позиционное обозначение.
2. Сформируйте при необходимости дополнительную часть БЦО и установите (или отключите) видимость БЦО на схеме.

18.2.2. Выбор аппарата

1. После ввода БЦО в диалоге свойств УГО (рис. 18.2, табл. 18.2) активизируйте вкладку **Спецификация**.
2. Чтобы открыть диалог выбора аппарата, нажмите кнопку **Изменить** и выберите из базы нужный тип аппарата.

После ввода данных об аппарате на условном графическом обозначении отображаются номера зажимов, соответствующие именно той функциональной части аппарата, к которой принадлежит это условное графическое обозначение. А на экране появляется диалог свойств аппарата (см. раздел 17.4 на с. 124). Дальнейшую работу по определению свойств УГО выполняйте в этом диалоге. Такой же диалог открывается при добавлении аппарата на поверхность при наполнении проекта комплектующими изделиями.

18.2.3. Перекрестная ссылка

Для аппаратов, которые на схеме изображаются разнесенным способом (несколькими условными графическими обозначениями), автоматически формируются перекрестные ссылки. Перекрестная ссылка указывает номер листа и номер зоны, в которой находятся остальные условные графические обозначения этого аппарата.

При сдвиге одного из условных графических обозначений аппарата происходит автоматический пересчет перекрестной ссылки у всех условных графических обозначений данного аппарата.

При необходимости видимость перекрестной ссылки, равно как и любого другого текстового поля, которое находится возле условного графического обозначения, можно отключить.

Это можно выполнить как для конкретного условного графического обозначения, так и для всех последующих вставляемых на схему обозначений. Последнее выполняется в диалогах настройки системы КОМПАС-ЭЛЕКТРИК Std и настройки текущего документа (см. разделы 15.1 на с. 107 и 17.9.2 на с. 136).

18.2.4. Контроль переполнения функциональных групп аппарата

При работе над схемами в проекте выполняется контроль переполнения функциональных частей аппарата. Например, при попытке повторно вставить в схему замыкающий контакт аппарата, который реально содержит только один такой контакт система предупредит пользователя. После этого в диалог свойств аппарата подгружается тот аппарат, в который была сделана попытка добавить УГО замыкающего контакта. Выйти из создавшейся ситуации можно одним из следующих способов.

- ▼ Изменить позиционное обозначение вставленного условного графического обозначения, тем самым создав новый аппарат в проекте.
- ▼ Изменить тип аппарата на тот, в котором будет достаточное количество замыкающих контактов.
- ▼ Расширить функциональный набор основного аппарата за счет добавления к нему сопутствующего элемента. Например, к пускателю может быть прикреплена контактная приставка.

Чтобы прикрепить к аппарату сопутствующий элемент, выполните следующие действия.

1. Установите курсор на уровень **Составная часть** и откройте вкладку **Сопутствующие элементы**.
2. В верхней части диалога выделите нужные сопутствующие элементы и нажмите кнопку **Добавить**.

В нижней части диалога отобразятся выбранные элементы.

3. Нажмите кнопку **Применить** или **ОК**.

После этого вставленное условное графическое обозначение будет включено в состав аппарата. При этом условному графическому обозначению присваивается группа номеров зажимов именно из контактной приставки. Если в аппарате содержится несколько однофункциональных групп, и они еще не задействованы в проекте, то группу номеров зажимов можно изменить.

Чтобы изменить группу номеров зажимов, выполните следующие действия.

1. Установите курсор на имя УГО и откройте вкладку **Зажим**.
2. Из списка **Группа номеров** выберите нужную группу.
3. Нажмите кнопку **Применить** или **ОК**.

18.2.5. Заполнение текстовых полей на УГО

Для условного графического обозначения в диалоге свойств аппарата можно вводить дополнительную текстовую информацию. Некоторые текстовые поля могут заполняться из базы данных после выбора типа аппарата. Количество текстовых полей на условном графическом обозначении и способ их заполнения определяется при сохранении этого обозначения в базу данных.

Чтобы заполнить текстовые поля на УГО, выполните следующие действия.

1. Установите курсор на имя УГО и откройте вкладку **Технические характеристики**.
2. Введите значения нужных характеристик. Значения характеристик можно вводить в области диалога **Текстовые поля, заполняемые пользователем** в ячейку графы **Значение**.
3. В области диалога **Текстовые поля, заполняемые из базы данных комплектующих** можно только управлять видимостью полей на схемах. Маркер слева от значения характеристики управляет видимостью поля на схемах. Если он установлен, текст поля будет отображаться на схемах. Снять маркер можно щелчком мыши в ячейке его размещения. Повторный щелчок мыши восстановит маркер снова.
4. Нажмите кнопку **Применить** или **ОК**.

18.3. Автоматическая расстановка УГО МКС



Расставлять УГО МКС можно только в монтажно-коммутационных схемах при наличии сформированной схемы расположения.

Чтобы расставить на чертеже схемы УГО МКС, выполните следующие действия.



1. Откройте лист схемы соединений (подключения, общей).
2. Вызовите команду **КОМПАС-ЭЛЕКТРИК — Операции — Расставить УГО МКС...**
На экране откроется диалог, в котором содержится перечень всех поверхностей проекта.
3. Выберите поверхность и нажмите кнопку **ОК**.
УГО МКС автоматически разместятся на чертеже. Причем координаты привязки УГО будут точно такими, как и на чертеже схемы расположения.

18.4. Вставка серии УГО



Вставлять серию УГО можно в монтажно-коммутационные схемы и в схемы расположения.

Чтобы вставить в схему серию УГО, выполните следующие действия.



1. Сделайте текущим лист схемы.
2. Вызовите команду **КОМПАС-ЭЛЕКТРИК — Операции — Вставить серию УГО...**
На экране откроется диалог **Вставка УГО** (рис. 18.4).
Маркером-«галочкой» в графе **Доступно** отмечены те УГО, которые еще не размещены на чертеже. УГО, размещенные на чертеже, отмечены маркером-«крестиком». Повторно разместить их на чертеже невозможно.



Для того, чтобы вставить в схему проекционный вид аппарата, отличный от уже вставленного, можно воспользоваться командой Менеджера проектов **Вставить вид аппарата** (см. раздел 16.2 на с. 117).

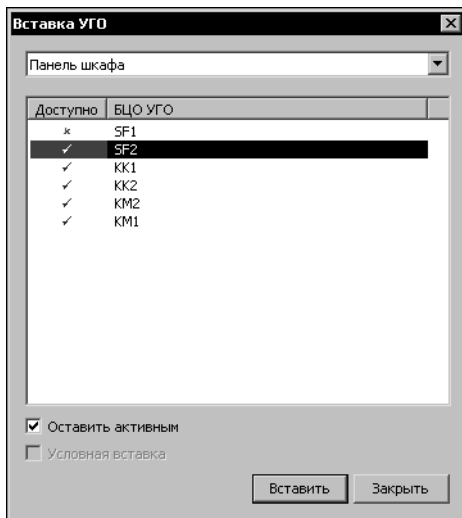

4. Выберите из списка УГО, отмеченные маркером-«галочкой», и разместите их на чертеже. Для размещенных УГО маркер-«галочка» автоматически заменится на маркер-«крестик».
5. Чтобы диалог не закрывался после размещения на чертеже каждого УГО, включите опцию **Оставить активным**.

Рис. 18.4. Диалог **Вставка УГО**



Таким способом можно расставить УГО аппаратов проекта, которые размещены на поверхностях.

18.5. Соединители



Соединители можно строить в принципиальных и монтажно-коммутационных схемах.

В качестве соединителей в системе КОМПАС-ЭЛЕКТРИК Std используются:

- ▼ линия электрической связи,
- ▼ групповая линия связи,
- ▼ электрическая шина.

При построении соединителей необходимо указать начальную точку, а затем последующие точки соединителя. Для того, чтобы при построении соединителя указать новую начальную точку, нажмите клавишу <Esc>. Повторное нажатие клавиши <Esc> прерывает команду построения соединителя.

Линии электрической связи и групповой линии связи можно строить под углом с дискретностью 45 градусов, а электрической шины — 90 градусов. После построения соединителя его угол можно изменить на любое значение средствами КОМПАС-ГРАФИК. Для линий электрических связей в этом случае появляется третья характерная точка, расположенная в середине отрезка. Изменяя положение этой точки, можно получить излом линии связи.

Линии связей, проведенные поверх друг друга, преобразуются в одну линию электрической связи.

После построения соединителя на него могут быть установлены дополнительные символы: точка связи, обрыв, перемычка, клемма, коаксиальный кабель, экран, скрутка, объединение в кабель, соединение с корпусом, заземление (см. раздел 18.7 на с. 154).

Группа соединителей, ограниченных со всех сторон выводами УГО, объединяются в потенциальный узел.

18.5.1. Свойства соединителей

В схеме для соединителей можно назначить следующие свойства:

- ▼ маркировка провода потенциального узла,
- ▼ имя электрической шины,
- ▼ номер линии в группе, функция цепи.

Все свойства соединителей определяются в диалоге свойств, который вызывается двойным щелчком мыши на соединителе в схеме.

Для обычной линии связи можно ввести маркировку провода потенциального узла и выбрать из списка функциональную цепь, к которой относится данный потенциальный узел. Список функциональных цепей формируется для каждого проекта в диалоге настройки проекта (см. раздел 15.1.6 на с. 110).

Свойства, заданные для одной линии связи распространяются на все остальные линии, входящие в состав одного потенциального узла. Изменение свойств на одной линии связи приводит к их изменению у всех линий потенциального узла.

Попытка присвоить потенциальному узлу уже существующую маркировку приводит к выводу на экран сообщения об ошибке.

Маркировка потенциального узла может отображаться на одной линии связи, на нескольких линиях связи одновременно, или вовсе может быть скрыта.

Для электрической шины кроме маркировки и функции цепи можно вводить ее имя.

Для линии электрической связи, которая входит в группу, кроме маркировки и функции цепи, можно присвоить ее номер в группе. Линии связи, которым присвоен одинаковый номер линии в группе, объединяются в один потенциальный узел. Если в групповую линию входит более двух линий электрической связи одного потенциального узла, то возле входа через дробь указывается количество выходов. Расположением входа можно управлять.

18.5.2. Линия электрической связи

Линия электрической связи показывает в схемах наличие электрической связи между зажимами аппаратов.

Возможны следующие варианты построения линий электрических связей по отношению к УГО.

- ▼ С привязкой к точкам подключения на УГО.
- ▼ С разрывом линии в точках подключения при сквозном построении линии поверх УГО.
- ▼ С разрывом линии в точках подключения при установке на нее УГО.
- ▼ С объединением линий, подключенных к противоположным выводам УГО, при удалении этого УГО из схемы.
- ▼ Фиксация линий в точках подключения к УГО (см. раздел 13.4.1 на с. 101).

Чтобы построить линию электрической связи, выполните следующие действия.



1. Вызовите команду **КОМПАС-ЭЛЕКТРИК — Линии связей — Линия электрической связи**.
2. На схеме последовательно укажите курсором точки прохождения линии электрической связи.

При нахождении курсора в непосредственной близости от условного графического обозначения на нем подсвечиваются точки подключения. В принципиальной схеме эти точки подсвечиваются красным цветом, а в МКС цвет зависит от ситуации.

- ▼ Если вызвана команда и курсор находится в непосредственной близости от УГО, то:
 - ▼ красным цветом обозначены выводы, не имеющие подключения в принципиальной схеме;
 - ▼ зеленым цветом обозначены выводы, имеющие подключения в принципиальной схеме.
- ▼ Если линия связи зафиксирована в точке подключения к УГО, то:
 - ▼ красным цветом обозначены выводы другого потенциального узла (подключать нельзя);
 - ▼ оранжевым цветом обозначены выводы, не имеющие подключения в принципиальной схеме (подключение возможно, но не рекомендуется);
 - ▼ зеленым цветом обозначены выводы, которые соединены между собой в принципиальной схеме данным потенциальным узлом/

Когда линия связи проходит через условное графическое обозначение, она автоматически разрывается в точках подключения УГО.

В места Т-образных пересечений автоматически вставляется точка связи.

При Х-образном пересечении точка связи ставится в зависимости от настроек проекта для соединителей (см. раздел 15.1.6 на с. 110). Если в настройках соединителей включена опция **Устанавливать точку связи при Х-образном пересечении**, то точка связи в пересечение не вставляется. В этом случае точку связи можно вставить с помощью команды **КОМПАС-ЭЛЕКТРИК — Спецсимволы — Точка связи** (см. раздел 18.7.13 на с. 158).

3. После построения линии связи можно просмотреть и при необходимости отредактировать ее свойства. Чтобы открыть соответствующий диалог, дважды щелкните мышью по любому участку линии связи. На экране появится диалог **Свойства** (рис. 18.5, табл. 18.3)

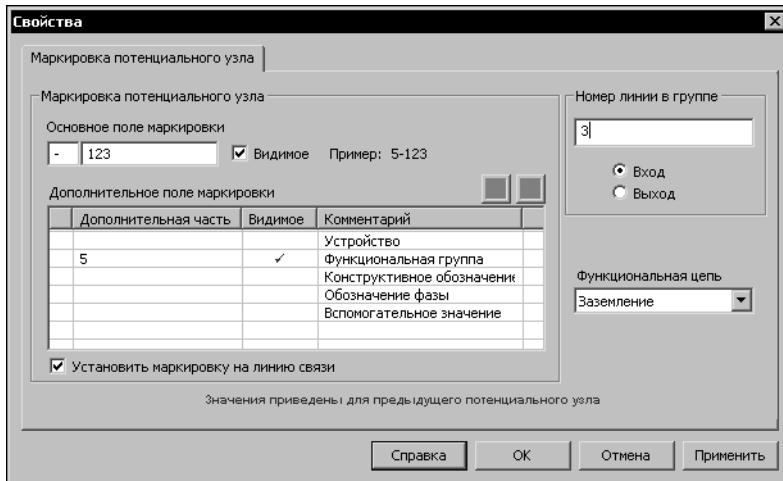

В появившемся диалоге можно изменить основное и дополнительное поля маркировки потенциального узла, установить или отключить видимость полей на схеме. Потенциальному узлу при необходимости можно назначить функцию цепи.

Рис. 18.5. Диалог свойств линии связи

Табл. 18.3. Элементы управления диалога свойств линии электрической связи

Элемент	Описание
Основное поле маркировки	Поле ввода маркировки потенциального узла. Слева от поля можно ввести символ, который будет разделять тексты основного и дополнительного полей маркировки.
Видимое	Включите эту опцию, чтобы основное поле маркировки отображалось на схеме.
Дополнительное поле маркировки	Таблица, в которой можно сформировать текст дополнительного поля маркировки и установить его видимость на схеме.
Установить маркировку на линии связи	Включите эту опцию, чтобы поместить на схеме текст маркировки потенциального узла.
Номер линии в группе	Эта область диалога доступна, если линия электрической связи входит в группу (т.е. подключена к групповой линии связи). Введите в ней порядковый номер линии в группе и включите опцию Вход (для участка линии до входа в групповую линию) или Выход (для участка линии после выхода из групповой линии).
Функциональная цепь	В этой области диалога для потенциального узла можно выбрать из списка функцию цепи.
Применить	Нажмите эту кнопку, чтобы внесенные изменения отобразились на схеме без выхода из диалога.

- * Если в настройках проекта для соединителей отсутствует список функциональных цепей, закройте диалог свойств, откройте Менеджер проектов, сформируйте или отредактируйте перечень функциональных цепей (см. раздел 15.1.6 на с. 110), а затем снова вернитесь в диалог свойств и завершите ввод данных.

18.5.3. Групповая линия связи

Линии связи, следующие в одном направлении, могут объединяться в группу. На схемах такие группы отображаются в виде групповой линии связи, к которой подключаются обычные линии электрической связи. Всем линиям электрической связи нужно присвоить порядковый номер в группе. Причем для каждой линии связи одного потенциального узла порядковый номер на входе в группу и на выходе должен быть одинаковым.

Чтобы построить линию групповой связи, выполните следующие действия.



1. Вызовите команду **КОМПАС-ЭЛЕКТРИК — Линии связей — Линия групповой связи**.
2. На схеме последовательно укажите курсором точки прохождения линии групповой связи (т.е. постройте трассу прохождения линии).
3. После построения групповой линии связи проведите к ней линии электрической связи. Рекомендуется для каждой линии электрической связи сразу построить полную трассу ее прохождения, а затем присвоить ей порядковый номер в группе для отображения до и после подключения к группе. Присвоение номера выполняется в диалоге свойств (рис. 18.5, табл. 18.3).
 - 3.1. Сначала вызовите этот диалог двойным щелчком мыши на участке линии связи до подключения к линии групповой связи; введите данные о маркировке потенциального узла; в области диалога **Номер линии в группе** введите номер и включите опцию **Вход**.
 - 3.2. Затем вызовите диалог свойств двойным щелчком мыши на участке линии связи после подключения к линии групповой связи; в области диалога **Номер линии в группе** введите тот же номер и включите опцию **Выход**.

18.5.4. Электрическая шина

Электрическая шина — это конструкция соединителя, выполненная в виде пластины токопроводящего металла. На схеме она отображается в виде прямоугольника шириной 3 мм. Ширину шины можно определить в настройках проекта (см. раздел 15.1.6 на с. 110).

Шины электрической связи строятся по аналогии с линиями электрических связей, за исключением того, что их нельзя подключить к выводу аппарата.

Чтобы построить шину, выполните следующие действия.



1. Вызовите команду **КОМПАС-ЭЛЕКТРИК — Линии связей — Шина**.
2. На схеме последовательно укажите курсором точки для построения шины.
3. После построения шины проведите к ней линии электрической связи.

При изменении направления построения шины автоматически оформляются ее изломы и пересечения.

К шине можно подключать только простые линии электрической связи. При таком подключении в принципиальных схемах вставляется точка связи, а в МКС — символ разборного соединения.

Свойства шины можно просмотреть и отредактировать в диалоге, который открывается двойным щелчком мыши по шине. Этот диалог аналогичен диалогу свойств линии электрической связи (рис. 18.5, табл. 18.3), только для шины можно дополнительно ввести имя и установить его видимость на схемах.

18.6. Клеммник

Если два аппарата расположены на разных поверхностях, то при проведении между ними линии электрической связи на одной из поверхностей создается клеммник. При этом в диалоге свойств поверхности (см. раздел 17.3 на с. 119) должна быть включена опция **Наличие клеммника на поверхности**. В составе клеммника для этого соединения формируется клемма.

Работа над клеммником ведется в диалоге **Свойства клеммника** (рис. 18.6). Элементы управления диалога представлены в табл. 18.4.

Чтобы открыть диалог, выполните следующие действия.



1. В дереве проекта установите курсор на имя клеммника.
2. В контекстном меню вызовите команду **Свойства...**

В появившемся диалоге можно изменить состав и свойства клеммника.



Рис. 18.6. Диалог **Свойства клеммника**

Табл. 18.4. Элементы управления диалога **Свойства клеммника**

Элемент	Описание
БЦО	В этой вкладке вводится БЦО клеммника (позиционное обозначение и дополнительная часть).

Табл. 18.4. Элементы управления диалога **Свойства клеммника**

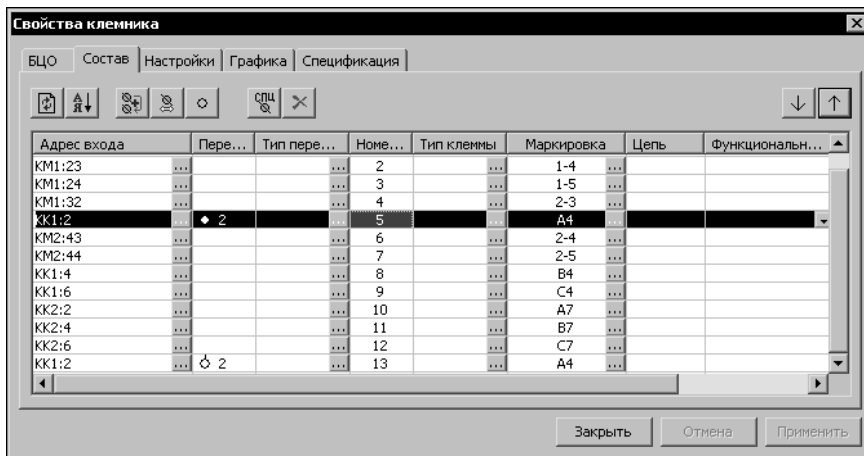
Элемент	Описание
Состав	В этой вкладке (рис. 18.6) можно просмотреть и отредактировать состав клеммника. Элементы управления вкладки представлены в табл. 18.5.
Настройки	В этой вкладке можно изменить настройки клеммника. Описание элементов управления вкладки представлено в табл. 17.14 на с. 133.
Графика	С помощью элементов управления этой вкладки (рис. 18.7) можно установить вид отображения клеммника на листах схем и расположить клеммник на принципиальной или монтажно-коммутационной схеме. Элементы управления вкладки представлены в табл. 17.4.
Спецификация	Описание элементов такой же вкладки приведено в разделе «Вкладка Спецификация » 17.6.3 на с. 134.

Табл. 18.5. Элементы управления вкладки **Состав**

Элемент	Описание
Таблица	В таблице содержится описание состава клеммника. Структура таблицы приведена в табл. 18.6.
Обновить	Нажмите эту кнопку, чтобы обновить таблицу после редактирования.
Сортировать	Нажмите эту кнопку, чтобы произвести автоматическую сортировку клемм.
Дублировать	Нажмите эту кнопку, чтобы сдублировать описание клеммы, выделенное в таблице. В результате в конце таблицы появится дубль описания клеммы, в котором не указаны только адреса входа и выхода. В ячейках Перемычка исходной клеммы и клеммы-дубликата отобразится символ перемычки.
Переместить	Нажмите эту кнопку, если требуется переместить клемму, выделенную в перечне, в другой клеммник этой же поверхности.

Табл. 18.5. Элементы управления вкладки **Состав**

Элемент	Описание
Создать	Нажмите эту кнопку, если для потенциального узла требуется создать новую клемму. После нажатия кнопки на экране появится перечень маркировок тех потенциальных узлов, которым назначена функция цепи, разрешенная в настройке клеммника. Выберите один или несколько потенциальных узлов (щелчком мыши установите маркер слева от выбранных узлов). В результате для каждого выбранного узла в конце таблицы появится описание новой клеммы.
Создать специальную клемму	Нажмите эту кнопку, если требуется создать описание резервной клеммы с незаполненными данными. В результате в конце таблицы создается пустая строка, в которой заполнена только ячейка Номер зажима . Дополнительно можно ввести только тип перемычки и тип клеммы.
Удалить	Нажмите эту кнопку, если требуется удалить одну или несколько клемм, выделенных в в таблице, очистить тип перемычки или клеммы.

* Сортировка клемм выполняется в следующем порядке. Функции цепей выстраиваются так, как они описаны в настройках системы. В пределах функции цепи — по маркировке потенциальных узлов. Внутри каждого узла: по устройству; по функциональной группе; по конструктивному обозначению; по основной части маркировки потенциального узла; по обозначению фазы; по вспомогательному значению дополнительной части маркировки.

Табл. 18.6. Структура таблицы описания состава клеммника

Графа	Описание
Адрес входа	Отображает аппарат, который подключается к клеммнику с левой стороны или снизу. При необходимости адрес входа можно изменить. Для этого нажмите кнопку в ячейке (справа) и выберите из предлагаемого списка другой адрес.
Перемычка	Признак наличия перемычки между клеммами одного потенциального узла и номер группы перемычки. По номеру группы перемычки можно определить, между какими клеммами расположена данная перемычка.
Тип перемычки	В этой графе отображается тип перемычки. Его можно изменить. В качестве типа перемычки может выступать провод или деталь. Чтобы изменить тип перемычки, нажмите кнопку в ячейке (справа) и выберите из БДК нужный тип.

Табл. 18.6. Структура таблицы описания состава клеммника

Графа	Описание
Номер клеммы в клеммнике	Номер клеммы может соответствовать маркировке подключаемого потенциального узла. Это указывается в настройках проекта (см. раздел 15.1.7 на с. 112).
Тип клеммы	Тип назначается клемме автоматически в соответствии с настройками функциональных цепей (см. табл. 15.5). Чтобы изменить, нажмите кнопку в ячейке (справа) и выберите из БДК нужный тип.
Маркировка	Маркировка подключаемого к клемме потенциального узла. При необходимости ее можно изменить. Причем такое изменение автоматически отслеживается во всех схемах проекта.
Цепь	Поясительные заметки к цепи.
Функциональная цепь	Функция цепи, к которой относится данная клемма. Функцию цепи можно изменять. При этом производится пересортировка клеммника и изменение данных во всех схемах проекта. Если изменяемая функциональная цепь не назначена для данного клеммника, то клемма автоматически переносится в состав того клеммника, где эта функция цепи назначена. Если такого клеммника нет, то создается новый.
Адрес выхода	Отображает аппарат, который подключается к клеммнику с правой стороны или сверху. При необходимости адрес выхода можно изменить.



Рис. 18.7. Диалог формирования графики клеммника

Табл. 18.7. Элементы управления вкладки **Графика**

Элемент	Описание
Видимые колонки	Эта область диалога содержит список свойств клемм в таблице состава клеммника (см. табл. 18.6). Установите маркер рядом с названиями тех свойств, которые нужно отобразить в клеммнике на листах схемы.
Расположение на листах документа	Таблица, в которой содержатся данные о размещении клеммника на листах схемы. Структура таблицы описана в табл. 18.8.
Отображаемые клеммы	Таблица, в которой содержатся данные о составе таблицы клеммника. В ней отображены только те свойства клемм, для которых в области Видимые колонки установлен маркер. В таблице, кроме того, можно установить видимость на схемах маркировки потенциальных узлов.
Горизонтально	Опция, управляющая видом размещения клеммника на листах схемы (описания клемм могут располагаться горизонтально или вертикально). Включите эту опцию, если в клеммнике описания клемм нужно расположить горизонтально. Если опция выключена, описания клемм будут расположены вертикально.
Дублирование	Включите эту опцию, чтобы разрешить дублирование таблицы клеммника.
Вставить	Кнопка доступна при работе с листами схем. Ее можно использовать, чтобы вставить таблицу клеммника на текущий лист схемы.
Вставить в >	Кнопка доступна при работе с листами схем. Ее можно использовать, чтобы вставить таблицу клеммника на другой лист схемы.
Перейти	Кнопка доступна при работе с листами схем. Ее можно использовать, чтобы сделать текущим лист схемы, на котором размещена указанная таблица клеммника.

Табл. 18.8. Структура таблицы **Расположение на листах документа**

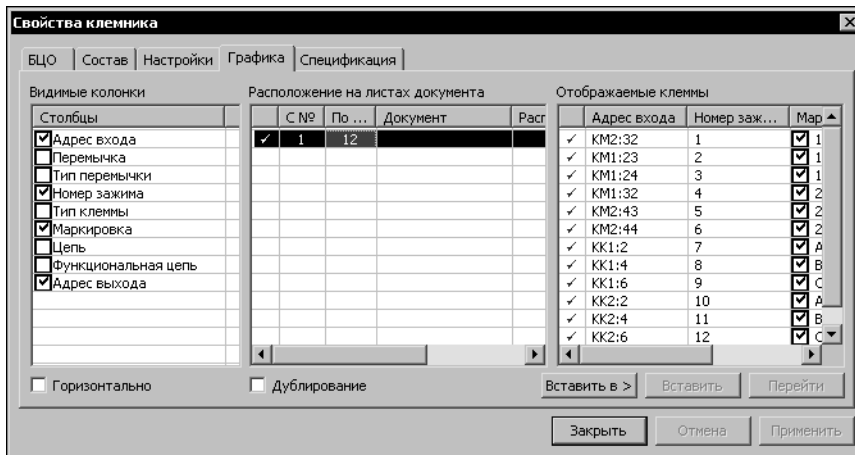
Графа	Описание
C N	В ячейках этой графы автоматически устанавливаются маркеры «галочка» или «крестик». Маркер-«галочка» означает, что выбранный список клемм доступен для дублирования или вставки. Маркер-«крестик» — запрет дублирования и вставки. Номер клеммы, первой в списке.

Табл. 18.8. Структура таблицы **Расположение на листах документа**

Графа	Описание
По N	Номер клеммы, последней в списке.
Документ	Названия документов, которые содержат таблицу клеммника с указанным списком клемм. Формируется автоматически.
Расположение	Названия листов документа, выбранного в ячейке графы Документ . На этих листах размещена таблица клеммника с указанным списком клемм. Формируется автоматически.
Количество дублирования	В этой графе отображается количество вставленных в схемы дубликатов выделенного списка клемм. Формируется автоматически.

Таким образом, в диалоге свойств можно изменить состав столбцов таблицы клеммника, оставив только необходимые. Если клеммник имеет очень большой размер по вертикали, то его можно разбить на две и более частей. Более того, можно отдельную клемму исключить из таблицы. Клеммник можно вставить как в текущий лист документа, так и в другой лист другого документа. Одну и ту же часть клеммника можно продублировать в разных документах проекта. По ходу работы над проектом графику клеммника на чертеже схемы можно изменять.

Если клеммник состоит не из отдельных типов клемм, а является готовым набором зажимов, то тип такого набора можно определить во вкладке **Спецификация** (т.е. выбрать из БДК). При этом тип для каждой клеммы очищается, и ячейка с типом клеммы становится недоступной для изменения до тех пор, пока не будет удален тип набора зажимов.

После завершения процедуры формирования клеммника и определения его свойств можно автоматически расставить символы клемм (см. раздел 18.7.2) на принципиальной схеме.

18.7. Специальные символы в схемах

18.7.1. Обрыв линии связи

Символ обрыва линии связи используется, чтобы объединить графически несвязанные линии электрической связи, электрические шины, групповые линии связи. Такая необходимость может возникнуть, когда соединитель пересекает большое количество графики и его необходимо разорвать, а также в случаях, когда соединитель переходит с одного листа на другой лист одного или разных документов. Соединители при этом объединяются указанным символом попарно.

Чтобы вставить символ обрыва, выполните следующие действия.



1. Вызовите команду **КОМПАС-ЭЛЕКТРИК — Символы — Обрыв линии связи**.
2. Укажите курсором точку вставки символа на схеме.
3. Укажите курсором точку соединителя после разрыва (конечную точку).

4. При необходимости повторите действия 2,3 для следующей пары соединителей.
5. По окончании вставки нажмите клавишу <Esc>.

Возле символа обрыва отображается перекрестная ссылка на обрыв и продолжение потенциального узла. Перекрестная ссылка состоит из номера листа и обозначения зоны. Если изменен шаг разбиения зон рабочей области листа, нужно обновить перекрестные ссылки.



Чтобы обновить перекрестные ссылки, вызовите команду **КОМПАС-ЭЛЕКТРИК — Операции — Обновить перекрестные ссылки** (см. раздел 18.8.2 на с. 159).

18.7.2. Клемма

Символ клеммы можно вставить на любой потенциальный узел. При вставке клемма не разрывает потенциальный узел. Т.е. до и после символа клеммы потенциальный узел имеет одинаковую маркировку провода. Соединители при этом объединяются указанным символом попарно.

Символ клеммы можно размещать на линии электрической связи или в ее конечной точке.

Чтобы вставить символ клеммы, выполните следующие действия.



1. Вызовите команду **КОМПАС-ЭЛЕКТРИК — Символы — Клемма**.
2. Укажите курсором точку вставки символа на схеме.
3. Для прерывания команды нажмите клавишу <Esc>.

Вид клеммы можно изменить. Можно установить видимость текстовых полей клеммы. Для этого выполните следующие действия.



Рис. 18.8. Диалог **Свойства клеммы**

1. Дважды щелкните мышью на символе клеммы. На экране появится диалог **Свойства клеммы** (рис. 18.8). В нем отображается таблица, которая содержит список БЦО клемм и номера зажимов для каждой клеммы. Кроме того, в этом диалоге можно изменить вид клемм на схеме.
2. Если позиционное обозначение не нужно отображать на схеме, установите курсор в ячейку графы **БЦО** и снимите маркер-«галочку» в начале ячейки.
3. Если номера зажимов не нужно отображать на схеме, установите курсор в ячейку графы **Номера зажимов** и снимите маркер-«галочку» в начале ячейки.
4. Чтобы изменить вид клеммы, в области диалога **Вид клеммы** включите одну из опций.
5. Нажмите кнопку **OK**.

18.7.3. Заземление

Символ заземления, вставленный на разные графически несвязанные линии электрической связи, объединяет их в один потенциальный узел. Его можно вставлять в конечной точке линии связи.

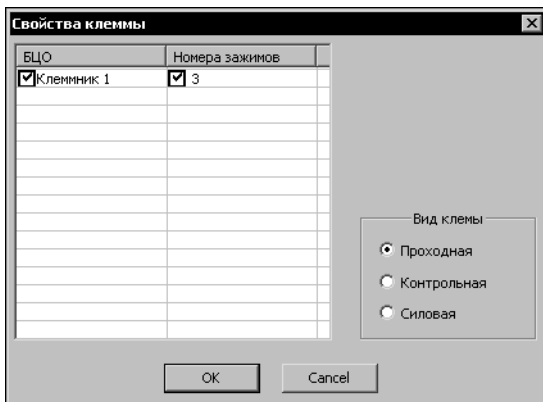
Чтобы вставить символ заземления, выполните следующие действия.



1. Вызовите команду **КОМПАС-ЭЛЕКТРИК — Символы — Заземление**.
2. Укажите курсором точку вставки символа на схеме.
3. Для прерывания команды нажмите клавишу *<Esc>*.

18.7.4. Соединение с корпусом

Символ соединения с корпусом, вставленный на разные графически несвязанные линии электрической связи, объединяет их в один потенциальный узел. Символ соединения с корпусом можно размещать в конечной точке подключения линии связи.

Чтобы вставить символ соединения с корпусом, выполните следующие действия.



1. Вызовите команду **КОМПАС-ЭЛЕКТРИК — Символы — Соединение с корпусом**.
2. Укажите курсором точку вставки символа.
3. Для прерывания команды нажмите клавишу *<Esc>*.

18.7.5. Экранирование

Символ экранирования можно размещать в любом месте чертежа схемы. Этот символ имеет точку подключения для присоединения к ней линии связи.

Чтобы вставить символ экранирования, выполните следующие действия.



1. Вызовите команду **КОМПАС-ЭЛЕКТРИК — Символы — Экранирование**.
2. Укажите курсором точку вставки символа.
3. Для прерывания команды нажмите клавишу *<Esc>*.

Чтобы изменить размер символа (охватить несколько линий), выполните следующие действия.

1. Выделите символ экранирования.
2. Щелкните мышью на характерной точке **Деформировать** и, удерживая кнопку мыши нажатой, переместите курсор в новые координаты.

18.7.6. Объединение в кабель

Этот символ вставляйте на группу линий связи, которые объединяются в кабель.

Чтобы вставить символ объединения в кабель, выполните следующие действия.



1. Вызовите команду **КОМПАС-ЭЛЕКТРИК — Символы — Объединение в кабель**.
2. Укажите курсором точку вставки символа.
3. Для прерывания команды нажмите клавишу *<Esc>*.

Чтобы изменить размер символа (охватить несколько линий), выполните следующие действия.

1. Выделите символ объединения в кабель.
2. Щелкните мышью на характерной точке **Деформировать** и, удерживая кнопку мыши нажатой, переместите курсор в новые координаты.

18.7.7. Скрутка

Этот символ показывает скрутку между собой двух и более проводов в изделии.

Чтобы вставить символ скрутки, выполните следующие действия.



1. Вызовите команду **КОМПАС-ЭЛЕКТРИК — Символы — Скрутка**.
2. Укажите курсором точку вставки символа.
3. Для прерывания команды нажмите клавишу <Esc>.

Чтобы изменить размер символа (охватить несколько линий), выполните следующие действия.

1. Выделите символ скрутки.
2. Щелкните мышью на характерной точке **Деформировать** и, удерживая кнопку мыши нажатой, переместите курсор в новые координаты.

18.7.8. Коаксиальный кабель

Этот символ можно вставлять на линию связи, который является коаксиальным кабелем.

Чтобы вставить символ коаксиального кабеля, выполните следующие действия.



1. Вызовите команду **КОМПАС-ЭЛЕКТРИК — Символы — Коаксиальный кабель**.
2. Укажите курсором точку вставки символа.
3. Для прерывания команды нажмите клавишу <Esc>.

18.7.9. Обозначение кабеля

Символ обозначения кабеля можно вставлять на монтажных схемах в конечной точке групповой линии связей.

Чтобы вставить символ, выполните следующие действия.



1. Вызовите команду **КОМПАС-ЭЛЕКТРИК — Символы — Обозначение кабеля**.
2. Укажите курсором точку вставки символа.

На экране откроется диалог, в котором перечислены номера кабелей.

Установите маркер-«галочку» слева от номера нужного кабеля.

3. Нажмите кнопку **ОК**.
4. Для прерывания команды нажмите клавишу <Esc>.

18.7.10. Планка заземления

Планка заземления — это элемент конструкции поверхности, предназначенный для подключения заземляющих проводов. Его можно размещать в любом месте чертежа МКС.

Чтобы вставить символ планки заземления, выполните следующие действия.



1. Вызовите команду **КОМПАС-ЭЛЕКТРИК — Символы — Планка заземления**.
2. Укажите курсором точку вставки символа.
3. Для прерывания команды нажмите клавишу *<Esc>*.
Количество точек подключения к планке можно изменять.
Чтобы изменить количество точек, выполните следующие действия.
 1. Выделите символ планки заземления.
 2. Щелкните мышью на характерной точке **Деформировать** и, удерживая кнопку мыши нажатой, переместите курсор в новые координаты.

18.7.11. Бобышка заземления

Бобышка заземления — это элемент конструкции поверхности, предназначенный для подключения заземляющих проводов. Его можно размещать в любом месте чертежа МКС. Чтобы вставить символ бобышки заземления, выполните следующие действия.



1. Вызовите команду **КОМПАС-ЭЛЕКТРИК — Символы — Бобышка заземления**.
2. Укажите курсором точку вставки символа.
3. Для прерывания команды нажмите клавишу *<Esc>*.

18.7.12. Перемычка

Перемычка позволяет разорвать потенциальный узел. Т.е. до и после перемычки потенциальные узлы будут иметь разную маркировку провода. Для перемычки автоматически формируются две клеммы. Физически перемычка создается в клеммнике.

Чтобы вставить символ, выполните следующие действия.



1. Вызовите команду **КОМПАС-ЭЛЕКТРИК — Символы — Перемычка**.
2. Укажите курсором точку вставки символа.
3. Для прерывания команды нажмите клавишу *<Esc>*.
Перемычка устанавливается на поверхности. Чтобы установить ее на поверхность, выполните следующие действия.
 1. Двойным щелчком по перемычке на чертеже схемы вызовите диалог **Выбор поверхности**.
 2. Выберите нужную поверхность.
 3. Нажмите кнопку **ОК** или **Применить**.

18.7.13. Точка связи

Этот символ можно вставлять только в место X-образного пересечения проводов.

Чтобы вставить символ, выполните следующие действия.



1. Вызовите команду **КОМПАС-ЭЛЕКТРИК — Символы — Точка связи**.
2. Укажите курсором точку вставки символа.
3. Для прерывания команды нажмите клавишу *<Esc>*.

18.8. Дополнительные операции Редактора схем и отчетов

18.8.1. Расстановка клемм

Автоматическая расстановка клемм выполняется только на схеме электрической принципиальной. Расставить клеммы можно только после формирования клеммника.

Вид отображения клеммы можно просмотреть и изменить в настройке документа (см. раздел 15.1.10 на с. 113).

Чтобы расставить клеммы на схеме, выполните следующие действия.



1. Откройте лист схемы электрической принципиальной (см. раздел 17.9.5 на с. 136).
2. Вызовите команду **КОМПАС-ЭЛЕКТРИК — Операции — Расставить клеммы....**

Клеммы автоматически отобразятся на чертеже.

18.8.2. Обновление перекрестных ссылок

Обновление перекрестных ссылок нужно выполнять, если на листах схемы изменились параметры разбиения на зоны.

Параметры перекрестных ссылок можно просмотреть и изменить в настройке документа (см. раздел 18.2.3 на с. 142).

Чтобы обновить перекрестные ссылки на схеме, выполните следующие действия.



1. Откройте лист схемы (см. раздел 17.9.5 на с. 136).
2. Вызовите команду **КОМПАС-ЭЛЕКТРИК — Операции — Обновить перекрестные ссылки.**

Обновление перекрестных ссылок выполнится автоматически.

18.8.3. Автоматическая маркировка линий связи

Автоматическую маркировку линий связи можно применять для принципиальных и монтажно-коммутационных схем.

Чтобы линии связи были автоматически промаркированы на схеме, выполните следующие действия.



1. Сделайте текущим лист схемы.
2. Выделите курсором одну или несколько линий связи.
3. Вызовите команду **КОМПАС-ЭЛЕКТРИК — Объекты — Автоматическая маркировка....**



Рис. 18.9. Диалог задания параметров маркировки

На экране появится диалог, в котором нужно задать параметры маркировки. Он содержит две вкладки:

- ▼Параметры маркировки (рис. 18.9, табл. 18.9),
- ▼Параметры расстановки (рис. 18.10, табл. 18.10).

Табл. 18.9. Элементы управления вкладки **Параметры маркировки**

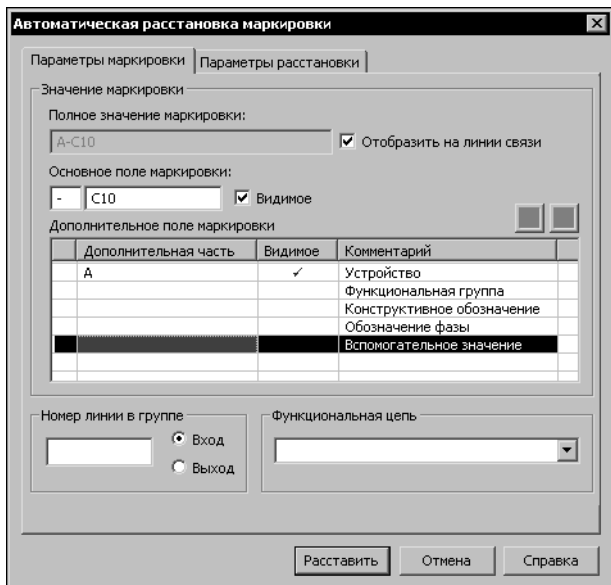
Элемент	Описание
Полное значение	Значение маркировки, составленное из основного и дополнительного текстовых полей.
Отобразить на линии связи	Включите эту опцию, если на схеме нужно отображать маркировку потенциального узла.
Основное поле	Значение основного поля маркировки первой выделенной линии связи. Для последующих линий связи значение поля изменяется в сторону увеличения с учетом параметров, установленных в этом диалоге.
Видимое	Включите эту опцию, чтобы на схеме было видимым основное поле маркировки.
Дополнительное поле	Значение дополнительного поля маркировки (одинаковое для всех линий связи, выбранных для маркировки).
Номер линии в группе	Эта область диалога доступна, если в составе выбранных линий связи есть линии, входящие в групповую линию связи. Если таких линий несколько, каждой из них присваивается следующий свободный порядковый номер.
Функциональная цепь	В этой области диалога можно выбрать из перечня функцию цепи. Она будет присвоена всем выделенным потенциальным узлам.



Рис. 18.10. Диалог задания параметров расстановки

Табл. 18.10. Элементы управления вкладки **Параметры расстановки**

Элемент	Описание
Резервные номера (1,3,6-8)	В эту строку вводятся те значения, которые не должны использоваться в основном поле маркировки. Это — целые числа, разделенные запятой. Их можно указывать и диапазоном (через дефис).
Резервируемые номера заканчиваются на цифру	Включите опции рядом с теми цифрами, которые нужно исключить из перечня маркировок потенциального узла.
Направления маркирования	В этой области диалога с помощью опций можно определить направление расстановки маркировок на потенциальных узлах.
Изменять присвоенное значение	Если на выбранном потенциальном узле уже есть маркировка, и ее нужно изменить с учетом введенных параметров, включите эту опцию.

4. Введите во вкладках диалога значения параметров. Нажмите кнопку **Расставить**. Выбранные линии связи будут автоматически промаркированы.

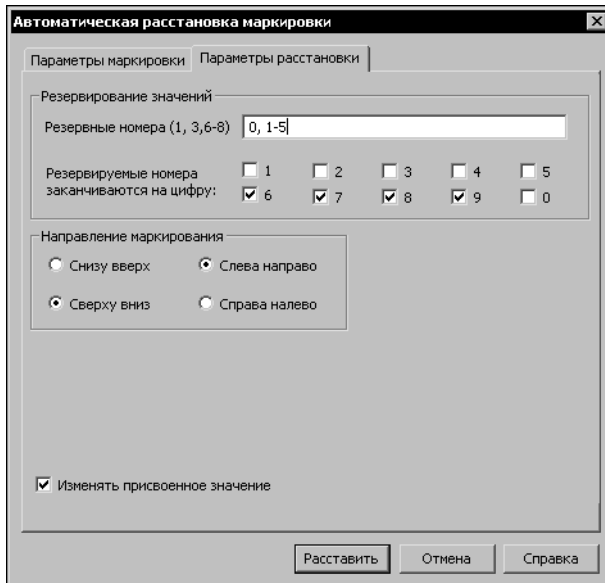

Чтобы выделить сразу все линии связей на листе схемы, нужно нажать комбинацию клавиш **<Ctrl> + A**.

18.8.4. Создание и редактирование записей спецификации

Записи спецификации можно создавать только для объектов схем расположения.

Чтобы создать запись спецификации, выполните следующие действия.

1. Сделайте текущим лист схемы расположения.
2. Выделите на схеме объект для создания записи спецификации.
3. Вызовите команду **КОМПАС-ЭЛЕКТРИК — Объекты — Запись СП...**



На экране появится созданная запись спецификации. При необходимости ее можно отредактировать средствами КОМПАС-ГРАФИК.

4. Если содержание записи вас устраивает, нажмите кнопку **ОК** и постройте для выбранного объекта чертежа линию выноски.
5. Повторите действия 2 — 4 для всех объектов схемы.

Созданные записи автоматически включаются в документ **Спецификация**.

18.9. Копирование объектов схемы и их группы

В Редакторе схем и отчетов можно копировать отдельные объекты схемы, а также целые участки схем. Можно копировать из проекта в проект, из документа в документ, с листа на лист, а также в пределах одного листа.

Таким образом, в системе предоставляется возможность компоновки новой схемы из цепей схемы других проектов.

Чтобы скопировать объект или участок схемы, выполните следующие действия.

1. Рамкой выделите на чертеже объект или участок схемы.
2. Вызовите команду **КОМПАС-ЭЛЕКТРИК — Редактор — Копировать**.
3. На выделенном объекте укажите курсором базовую точку.



4. Вызовите команду **КОМПАС-ЭЛЕКТРИК — Редактор — Вставить**.
5. Укажите курсором точку вставки объекта. Если нужно несколько копий, укажите для каждой из них точку вставки.
6. По окончании копирования нажмите клавишу **<Esc>**.

Вставляемые объекты сохраняют все свойства оригинала — это тип аппарата, значение текстовых полей и их видимость. Позиционное обозначение аппарата и маркировка потенциального узла приобретает следующее свободное значение.

Глава 19.

Выпуск документов проекта

Комплектность документов проекта пользователь определяет по своему усмотрению.

Рекомендуемая последовательность выпуска документов проекта представлена в разделе 12.2 на с. 98.

Документы, сформированные в системе КОМПАС-ЭЛЕКТРИК Std, можно редактировать средствами КОМПАС-ГРАФИК. Но результаты редактирования не обрабатываются средствами системы КОМПАС-ЭЛЕКТРИК. Поэтому рекомендуется сначала сформировать весь комплект документов проекта в КОМПАС-ЭЛЕКТРИК Std, а затем, при необходимости, редактировать их в КОМПАС-ГРАФИК.

19.1. Схема электрическая принципиальная

Описание схемы электрической принципиальной см. ЭЗ в табл. 12.1 на с. 96.

Создание и наполнение схемы выполняйте в следующем порядке.

1. В Менеджере проектов создайте документ **Схема электрическая принципиальная** (см. раздел 14.2.1 на с. 105). Автоматически будет создан первый лист схемы. Сделайте его текущим.
2. Выберите из Библиотеки УГО нужные элементы и разместите их на листе (листах) чертеже схемы (см. раздел 18.2).
3. Соедините УГО на схеме линиями связей (см. раздел 18.5).
4. Разместите на чертеже схемы нужные спецсимволы (см. раздел 18.7).
5. Оформите чертеж средствами КОМПАС-ГРАФИК.

19.2. Схема электрическая расположения

Схемы расположения создаются для одной или нескольких поверхностей. На схеме представляются изображения аппаратов. Для созданного листа схемы расположения, равно как и для любой схемы проекта, можно определить масштаб.

Чтобы сформировать схему электрическую расположения, выполните следующие действия.

1. Создайте документ **Схема электрическая расположения** (см. раздел 17.9.1 на с. 135).
2. Сделайте текущим лист документа.
3. Средствами КОМПАС-ГРАФИК начертите общий вид поверхности. При этом ограничений на геометрию и конструкцию поверхности не существует. Если требуется, можно создать сразу несколько проекционных видов поверхности.
4. Для каждого проекционного вида обязательно постройте допустимые зоны установки аппаратов на поверхности. Количество таких зон на одной поверхности не ограничено.



Для построения допустимой зоны установки используйте только команду КОМПАС-ГРАФИК **Ввод ломаной**.

5. После того, как построены все проекционные виды, откройте Менеджер проектов. Вызовите диалог свойств той поверхности, для которой построены проекционные виды. (В дереве проекта дважды щелкните мышью по имени поверхности.)
6. Во вкладке **Проекционные виды и зоны** (см. раздел 17.3 на с. 119) последовательно выбирайте имя каждого проекционного вида и затем на чертеже указывайте геометрию, относящуюся к этому виду.
7. Теперь можно приступить к расстановке аппаратов на поверхности. Для этого используйте команду **Вставить серию УГО** (см. раздел 18.4 на с. 143).
8. В перечне аппаратов поверхности последовательно выбирайте аппараты и размещайте их на чертеже. При наведении изображения аппарата на допустимую зону установки подсвечивается контур зоны, а на изображении аппарата подсвечивается контур зоны установки аппарата. При перемещении курсора на другой проекционный вид изображение аппарата автоматически изменяется.

Чтобы добавить аппараты на поверхность в раздел **Комплетующие** дерева проекта, можно использовать команду **Добавить аппарат** (см. раздел 17.4 на с. 124) Менеджера проектов. При этом предлагается указать способ крепления аппарата к поверхности.

Для оформления чертежа можно использовать любые команды системы КОМПАС-ГРАФИК.

Здесь же можно сформировать записи спецификации (см. раздел 18.8.4 на с. 162). Их нужно формировать для каждого объекта чертежа. Для объектов чертежа, которые были созданы средствами КОМПАС-ГРАФИК, формирование записей спецификации выполняйте средствами КОМПАС-ГРАФИК.

19.3. Сводная таблица соединений

Сводная таблица соединений не является документом проекта. Она представляет собой модель всех связей между электроаппаратами в изделии.

Сводная таблица соединений формируется автоматически по ходу работы над документами в проекте. В ней можно просмотреть все внутренние связи (связи, выполняемые в пределах поверхностей), внешние подключения к поверхностям и внешние связи между поверхностями. Все перечисленные связи можно просмотреть и для конкретных поверхностей.

Для внутренних связей в сводной таблице приводится маркировка провода, которым выполняется соединение между двумя зажимами аппарата или аппаратов. Маркировку провода в любой момент времени можно изменить, для чего используется диалог свойств потенциального узла. Изменение маркировки проходит по всем созданным схемам проекта.

Здесь же можно просмотреть назначенный соединению тип провода. Он назначается потенциальному узлу автоматически в соответствии с настройками по умолчанию для функции цепи, к которой принадлежит потенциальный узел. Тип провода для каждого отдельного соединения может быть изменен.

Изменения, выполненные в сводной таблице соединений, отражаются в схемах соединений, подключения и общих, но не отражаются в соответствующих этим схемам таблицах.

Чтобы просмотреть или отредактировать сводную таблицу соединений, выполните следующие действия.



1. Установите курсор на имя проекта.
2. В контекстном меню вызовите команду **КОМПАС-ЭЛЕКТРИК — Таблица соединений**. На экране откроется диалог **Таблица соединений**. Элементы управления диалога представлены в табл. 19.1.

Табл. 19.1. Элементы управления диалога **Таблица соединений**

Элемент	Описание
Поверхность	В этой области диалога можно выбрать поверхность, для которой вы хотите открыть таблицу связей.
Внутренние связи	Включите эту опцию, чтобы просмотреть или отредактировать таблицу внутренних связей аппаратов (см. табл. 19.2).
Внешние подключения	Включите эту опцию, чтобы просмотреть или отредактировать таблицу внешних подключений поверхности или всех поверхностей (см. табл. 19.3).
Внешние связи	Включите эту опцию, чтобы просмотреть или отредактировать таблицу внешних связей между поверхностями (см. табл. 19.4).
БЦО аппарата	Включите эту опцию, чтобы в сводной таблице соединений и на схемах соединений отображались БЦО аппаратов.
Обозначение прибора	Включите эту опцию, чтобы в сводной таблице соединений и на схемах соединений отображались обозначения приборов.
Таблица	В этой области диалога отображается таблица, содержащая описание связей. Состав полей таблицы изменяется в зависимости от вида связей.
Добавить	Нажмите эту кнопку, чтобы добавить в таблицу соединений новое описание связи. Затем можно заполнить строку таблицы.*
Удалить	Нажмите эту кнопку, чтобы удалить из таблицы соединений указанное описание. Удалить можно только те строки, которые добавлены вручную.
Корректировать	Нажмите эту кнопку, чтобы изменить последовательность соединения аппаратов для выделенной в таблице связи.**

* Кнопка доступна, если в диалоге выбрана поверхность и включена опция **Внутренние связи**.

** Кнопка доступна, если в диалоге выбрана поверхность и включена опция **Внутренние связи**. После нажатия кнопки на экране появится диалог **Трассировка соединений**. В нем можно изменить трассу соединений аппаратов.

Табл. 19.2. Структура таблицы внутренних связей

Графа	Описание
N провода	Маркировка провода и кнопка. Нажмите кнопку, чтобы открыть диалог свойств потенциального узла. В диалоге можно просмотреть и отредактировать текстовые поля маркировки потенциального узла на схемах.
Тип провода	Описание типа провода и кнопка. Чтобы изменить тип провода, нажмите кнопку. На экране появится дерево каталогов БДК. Выберите другой тип провода.
Откуда	БЦО (или обозначение прибора) аппарата, с которого идет связь, и номер зажима или клеммы.
Куда	БЦО (или обозначение прибора) аппарата, на который поступает связь, и номер зажима или клеммы.

Табл. 19.3. Структура таблицы внешних подключений

Графа	Описание
N жгута	Маркировка жгута.
Тип кабеля	Описание типа кабеля и кнопка. Нажмите ее, чтобы выбрать из БДК другой тип кабеля. Этот тип кабеля автоматически заносится в описания связей, которые имеют одинаковую маркировку жгута.
N провода	Маркировка провода и кнопка. Нажмите кнопку, чтобы открыть диалог свойств потенциального узла. В диалоге можно просмотреть и отредактировать текстовые поля маркировки потенциального узла на схемах.
Тип провода	Описание жилы кабеля, если соединение выполняется кабелем, или типа провода, если соединение осуществляется отдельным проводником, и кнопка. Нажмите кнопку, чтобы изменить жилу кабеля или тип провода. Тип провода выбирается из БДК. Жила выбирается из описания кабеля.
Аппарат	БЦО (или обозначение прибора) аппарата, к которому осуществляется внешнее подключение, и номер клеммы или зажима.

Табл. 19.4. Структура таблицы внешних связей

Графа	Описание
N жгута	Маркировка жгута.

Табл. 19.4. Структура таблицы внешних связей

Графа	Описание
Тип кабеля	Эта графа аналогична такой же графе таблицы внешних подключений (см. табл. 19.3).
N провода	Эта графа аналогична такой же графе таблицы внешних подключений (см. табл. 19.3).
Тип провода	Эта графа аналогична такой же графе таблицы внешних подключений (см. табл. 19.3).
Откуда	БЦО (или обозначение прибора) аппарата, с которого идет связь, и номер зажима или клеммы.
Куда	БЦО (или обозначение прибора) аппарата, на который связь поступает, и номер зажима или клеммы.

Приемы работы со сводной таблицей соединений

- ▼ Чтобы просмотреть внешние подключения к поверхности, включите опцию **Внешние подключения**. Для внешних подключений можно просмотреть следующую информацию.

Номер жгута, которым осуществляется внешнее подключение. Номер жгута назначается системой автоматически. Его можно изменить в диалоге свойств поверхности во вкладке **Внешние связи** (см. раздел 17.3.4 на с. 122).

В графе **Тип кабеля** можно назначить или изменить тип соединителя. В диалоге выбора изделия из базы данных отображаются только те типы кабелей, которые имеют число жил не менее количества соединений в жгуте.

В графе **Маркировка** можно просмотреть или изменить маркировку провода потенциального узла.

В графе **Тип провода** можно переназначить жилу кабеля, если соединение выполняется кабелем, или изменить тип провода, если соединение осуществляется отдельным проводником.

Здесь же можно увидеть, к какому аппарату на поверхности осуществляется внешнее подключение.
- ▼ Чтобы просмотреть внешние связи между поверхностями, включите опцию **Внешние связи** в сводной таблице. В таблице можно выбрать и просмотреть конкретную связь с поверхностью на поверхность. Для каждой связи отображаются следующие данные.
 - ▼ Номер жгута и тип кабеля, который при необходимости можно изменить.
 - ▼ Перечень маркировок, идущих с одной поверхности на другую. При необходимости отдельную маркировку можно изменить.
 - ▼ Сечение и цвет жилы кабеля или тип отдельного проводника.
 - ▼ С какого аппарата идет связь, и на какой аппарат поступает.



Изменения, выполняемые в сводной таблице соединений, автоматически отражаются в схемах соединений, подключения и общих.

19.4. Перечень элементов

Перед созданием перечня элементов в настройках проекта рекомендуется уточнить форму заполнения и параметры документа (см. раздел 15.2.1 на с. 114).

Перечень элементов рекомендуется создавать после того, как описаны все типы аппаратов (элементов), использованных в схеме. Во время создания перечня система проверяет наличие типов у всех аппаратов (элементов) и выводит сообщение с перечнем БЦО аппаратов (элементов), для которых тип не определен.

Если в проекте сформирован список комплектующих изделий, перечень элементов может создаваться без наличия принципиальной схемы. Его можно создавать как на весь проект, так и на отдельную схему. В проекте может быть несколько перечней элементов.

Чтобы сформировать перечень элементов, выполните следующие действия.

1. Создайте документ **Перечень документов** (см. раздел 17.9.1 на с. 135).
2. Выберите из списка схему (или весь проект). Перечень элементов сформируется автоматически.

19.5. Ведомость покупных изделий

Ведомость покупных изделий формируется по аналогии с перечнем элементов (см. раздел 19.4). В ведомость покупных изделий попадают только те изделия, которые в базе данных имеют признак покупного изделия, т.е. в диалоге заполнения записей включена опция **Покупной**.

19.6. Таблица соединений

В таблице соединений указывается маркировка провода, с какого зажима аппарата идет соединение и на какой зажим поступает, а также тип проводника, которым осуществляется соединение.

Чтобы сформировать документ **Таблица соединений**, выполните следующие действия.

1. Создайте документ **Таблица соединений** (см. раздел 17.9.1 на с. 135).
2. Выберите из списка объект для создания таблицы соединений (весь проект или отдельная поверхность). Если выбрана поверхность, на экране откроется список всех поверхностей. Укажите в списке одну или несколько поверхностей.

Если в проекте сформированы схема электрическая принципиальная и схема электрическая расположения, документ **Таблица соединений** заполняется автоматически.

Форму заполнения таблицы соединений можно изменить (см. раздел 15.2.2 на с. 116).

Если изменение соединений произойдет в проекте, то удалите таблицу соединений (см. раздел 17.9.10 на с. 137) и создайте ее заново.

Таблицу соединений можно редактировать средствами КОМПАС-ГРАФИК.



Если в проекте создано несколько документов одного вида, рекомендуется в свойствах документа (см. раздел 17.9.3 на с. 136) изменить одинаковые имена.

19.7. Таблица подключения

Таблица подключения отражает внешнее подключение связей к выбранной поверхности или ко всем поверхностям, которые есть в проекте.

В таблице указывается позиционное обозначение аппарата, который имеет внешнее подключение. Перечисляются номера зажимов этого аппарата, которые имеют внешнее подключение. Указывается маркировка провода, которая приходит извне и подключается к конкретному номеру зажима, конкретного аппарата.

Чтобы сформировать документ **Таблица подключения**, выполните следующие действия.

1. Создайте документ **Таблица подключения** (см. раздел 17.9.1 на с. 135).
2. Выберите объект для создания таблицы подключения (весь проект или отдельная поверхность). Если выбрана поверхность, на экране откроется список всех поверхностей. Укажите в списке одну или несколько поверхностей.

Если в проекте произойдет изменение подключения, то удалите таблицу подключения (см раздел 17.9.10 на с. 137) и создайте ее заново.

Таблицу подключения можно редактировать средствами КОМПАС-ГРАФИК.

19.8. Таблица общая

Таблица общая отражает внешние связи между поверхностями одной и разных оболочек.

Чтобы сформировать документ **Таблица общая**, выполните следующие действия.

1. Создайте документ **Таблица общая** (см. раздел 17.9.1 на с. 135).
2. Выберите объект для создания таблицы общей (весь проект или отдельная поверхность). Если выбрана поверхность, на экране откроется список трасс соединений для всех поверхностей. Выделите в списке одну или несколько трасс.

В результате на экране появится автоматически сформированный документ **Таблица общая**. В нем отображены все выбранные связи. Для каждой связи в таблице указаны:

- ▼ номер жгута, кабеля;
- ▼ с какой поверхности идет жгут, и на какую поверхность поступает;
- ▼ маркировка линии связи на схеме;
- ▼ длина трассы (вводится вручную);
- ▼ тип кабеля, если соединение осуществляется кабелем (при условии, что тип кабеля выбран из БДК);
- ▼ сечение и цвет жилы кабеля или тип провода, если соединение осуществляется отдельным проводником.

Полученный документ можно редактировать средствами КОМПАС-ГРАФИК.

Если произойдет изменение соединений в проекте, то сформированную таблицу общую необходимо удалить и создать такую же заново.

19.9. Чертеж разметки поверхности

По схеме расположения автоматически может быть создана разметка поверхности под установку аппаратов. При формировании чертежа разметки предлагается указать геометрию, относящуюся к поверхности. Чертеж разметки создается в масштабе один к одному. При необходимости его можно изменить.

19.10. Монтажно-коммутационные схемы

Вместо таблиц соединений, подключения и общей в проекте можно формировать схемы соответствующего типа.

19.10.1. Схема электрическая соединений

Схему соединений рекомендуется создавать после того, как сформирована схема расположения. В этом случае схему соединений для такой поверхности можно создать автоматически. Для этого достаточно запустить процедуру расстановки условных графических обозначений для монтажно-коммутационных схем.

Если схемы соединений создаются адресным способом, то перед ее формированием в настройках документа (см. раздел **Текстовые поля УГО** 15.1.5 на с. 109) необходимо включить видимость текстового поля адресной ссылки.

Чтобы сформировать схему соединений, выполните следующие действия.

1. В Менеджере проектов создайте документ **Схема электрическая соединений** (см. раздел 17.9.1 на с. 135). Автоматически будет создан и открыт первый лист схемы.
2. Если в проекте сформирована схема расположения, вызовите команду **КОМПАС-ЭЛЕКТРИК — Операции. — Расставить УГО МКС**. Выберите из предлагаемого списка поверхность, для которой будет формироваться схема. Схема соединения сформируется автоматически.
3. Если схема расположения отсутствует, вызовите команду **КОМПАС-ЭЛЕКТРИК — Операции. — Вставить серию УГО**. На экране появится диалог **Вставка УГО**. Выберите из предлагаемого списка поверхность, для которой будет формироваться схема. В окне диалога появится список УГО выбранной поверхности. Доступные для вставки УГО отмечены маркером-«галочкой». После вставки в схему УГО становится недоступным для повторной вставки, при этом маркер в списке изменяется на «крестик».

После вставки условного графического обозначения в схему возле зажима указывается позиционное обозначение аппарата и номер зажима, с которым он имеет соединение. Здесь же в скобках указывается маркировка провода.

Любое изменение в сводной таблице, клеммнике или во внешних связях (трассах) поверхностей автоматически отражается в схеме соединений.

В схему соединений можно вставить и другие УГО из Библиотеки. Вызовите команду **КОМПАС-ЭЛЕКТРИК — Объекты — УГО**. На экране появится диалог **Выбор УГО**

(см. раздел 18.2 на с. 138). В составе Библиотеки отобразятся только УГО монтажных схем. Выберите нужные УГО и разместите их на листе схемы.

19.10.2. Схема электрическая подключения

Схема электрическая подключений формируется аналогично схеме электрической соединений (см. раздел 19.10.1).

19.10.3. Схема электрическая общих соединений

Схема электрическая общих соединений формируется аналогично схеме электрической соединений (см. раздел 19.10.1).

19.11. Спецификация

В системе КОМПАС-ЭЛЕКТРИК спецификация создается для объектов схем расположения. Кроме объектов схемы расположения в спецификацию можно включить любые документы проекта.

Чтобы сформировать спецификацию, выполните следующие действия.

1. Создайте документ **Спецификация** (см. раздел 17.9.1 на с. 135).
2. Выберите из списка схему расположения. Предварительно для этих объектов должны быть созданы записи спецификации (см. раздел 18.8.4 на с. 162).

На экране откроется список документов проекта.

3. Щелчком мыши слева от названия документа установите маркер-«галочку» для тех документов, которые нужно включить в спецификацию (раздел **Документация**).

На экране откроется автоматически сформированная спецификация.



Изменение позиций в спецификации приводит к изменению позиций в чертеже и наоборот.

19.12. Прочие листы проекта

При необходимости в проект можно включать дополнительные чертежи и спецификации, выполненные средствами КОМПАС-ГРАФИК. Для этого необходимо закрыть все документы проекта. Открыть подключаемый файл листа или спецификации. Создать документ типа **Прочие листы**, в который нужно добавить новый лист. Одновременно с созданием нового листа в проект будет добавлен текущий лист КОМПАС-ГРАФИК.

